京城日報
朝刊
本日朝刊八頁

寄贈 14.8.4 帝國圖書館

日滿支 東亞經濟體制結成に 經濟懇談會を創設
產業機構根底より再建

【東京支社電話】日滿支を通ずる經濟提携體制の確立は經濟部面より見たる今事變の目標として政府では昨年十一月三日の近衞聲明に闡明された根本方針に基き、準備を進めつゝあつたが、最近の支那に於ける新中央政權樹立の氣運、日滿貿易協定の締結その他の國際關係に鑑み、政府は速かに日滿支の經濟ブロックを完成し外國の物資に依存することなき自給自足の東亞經濟體制の結成を急ぐことゝなり、これが最高指導機關として日滿支三國政府の代表者から成る日滿支經濟懇談會の創設を企畫院が中心となつて企圖してゐる、卽ち政府は日滿支の交涉準備協議を保すべき東亞共同體の組織は政治、經濟、文化の各般に亘るべきは勿論であるが、最も急を要するものは共同體の結成にありとして右經濟懇談會創設の準備を急速に進めるに至つたわけである、而してこれに對する日本側の方針を確立するため先づ企畫院を中心に興亞院對滿事務局及び關係各省の係官からなる委員會を設置することに決し八月中に實現することになつた、なほ日滿支三國の經濟的一體化を確立するためには將來我國における產業の配置或は一部の產業を大陸に移す必要も生ずるものと見られてゐる、これを實現するためには國家は我が產業の全體を一手に掌握して日滿支計畫經濟の示すまゝに工場その他の設備を自由に縮小、擴張、新設、移轉せしめる必要があるので今後經濟統制は一段と強化され國家總動員法第十七條及び第十八條の經濟統制要項の發動とは或はそれ以上の手段も執られるものと見られ日滿支計畫經濟體制の建設は我が產業機構を根底から再建するものと注目される

クレーギー英大使葉山にて靜養

【東京電話】クレーギー英國大使は卅日午前九時五十五分新橋驛發靜養のため葉山の別邸に赴いた、卅一日早朝歸京のはず

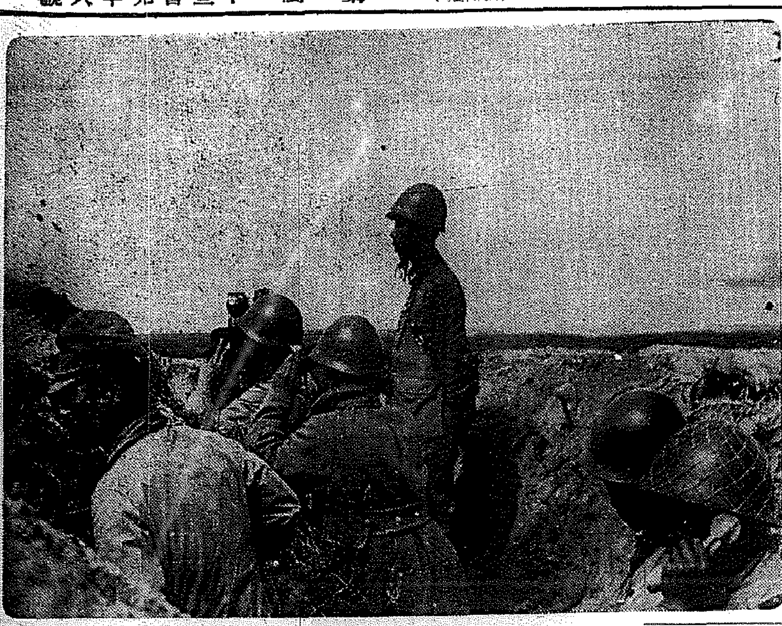

滿蒙國境事件（上）最前線で活躍のわが監視隊（下）わが高射砲陣の猛攻に火達磨となつて落ちゆく越境ソ聯機（航空便）

明治天皇御例祭 きのふ執り行はせらる

【東京電話】明治天皇御例祭は卅日宮中皇靈殿において天皇陛下御親祭のもとにいとも嚴かに執り行はせられた、この朝御拜は打水に一入清々しく、午前八時半頃より秩父宮殿下を初め奉り各皇族方御參列、松平宮相以下宮內官參列、三條掌典長以下奉仕し莊重なる御神樂の裡に御祭典が進められ、午前九時天皇陛下には黃櫨染御袍の御束帶に御笏を執らせ給ひて綾綺殿の御座に御參進、大前にしばし御拜禮あらせられた次いで皇后陛下の御代拜、今城皇太后宮大夫の皇太后陛下の御代拜を始め皇族方の御拜禮あつて御祭儀は嚴かに御終了あらせられた

葉山御用邸に行幸

【東京電話】天皇陛下には卅日明治天皇御例祭御終了の後御避暑のため葉山御用邸に行幸あらせられた、午後一時五十五分略式自動車にて宮城御出門、東京驛より宮廷列車に御乘車、湯淺內府、松平宮相、畑侍從武官長、百武侍從長御陪乘、午後二時五分御發車、三時五分逗子驛御着車、葉山御用邸に入らせられるが當分御滯在あらせらる御豫定と承る

新クレヂット部が設置運動

【香港卅日同盟】確かなる消息によれば駐英大使郭泰祺は今なほ本國政府の訓令に基づき、熱心にロンドンの輸出信用補償局に對して新クレヂット設置運動を續けてゐるが、成立は絕望視されてゐるといはれる、アメリカ政府の日米

唯一の軍需補給路 滇緬公路愈よ開通
重慶、雲南ビルマ路強化に躍起

【上海特電卅日發】汕頭を初め南支那沿岸各地が相ついで我が軍のために占領せられ、いよ〳〵海路の連絡を斷たれた重慶政府は唯一の軍需品補給路と恃む雲南ビルマ路強化に必死となり、各方面に命じて滇緬公路の修築工事を督促してゐたが漸く保山以東の修築が成り廿五日に正式に開通、また重慶ビルマ間の直通電話も最近開通を見た

解決案到達に努力
法幣禁止、現銀引渡問題を通じ けふ經濟調査委員會
日英會談

【東京電話】日英第五次會談が經濟問題に關し我が方の根本的見解が提議され、意見對立のまゝ第六次會談は卅一日まで持越されたが、その間廿九日午前武藤、クレーギー、ピゴット會談及び加藤、クレーギー會談により難關打開工作が講ぜられた結果、クレーギー大使の提案にもとづき第六次會談に先立ち經濟調査委員會が卅一日午前九時より外務次官邸に開催、日本側田中領事、前海、宮本事務官、イギリス側マックレー、ピゴット領事出席の上、法幣及び現銀引渡問題等に關し技術的事實を基礎に討議進められ我が方としては同問題が事實の上で解決されない限り、北支の治安維持と彼の生存の安固を期することが出來ぬ所以を力說して、イギリス側の譲歩を要請するはずで結局法幣禁止現銀引渡の兩問題を通じ我が方の要求に即應した効果ある實際的解決案に到達するやう努力するものと見られてゐる

通商條約廢棄通告はどん底にあつた重慶政府當局を蘇生せ、中央宣傳部はその支配下にある新聞を總動員して『アメリカの日本に對する斷乎たる態度は國際情勢を支那に有利に轉換せしめる第一歩である』と大宣傳に躍起せしめてゐる、然るに孔祥熙、王寵惠等最高責任者は通商條約廢棄は通商上あり勝ちのことで、その廢棄について時期を今日に選んだことは外交儀禮的な譲歩を續けてをるイギリス側に壓力を送つたものであるが、これを以つて直ちに支那に對する直接の援助にまで發展すると見るのは早計であると愼重な態度を示し、又イギリスの消極的態度に失望した香港の支那銀行側は最近アメリカへの働きかけを中止する一方、八月一日より發行される建設公債三億元の發行を東亞經濟に與へる影響如何は國民の法幣に對する最後の信賴を如何に繋ぐかの得るものとしてゐる

人の時
栗原正（外務省東亞局長）

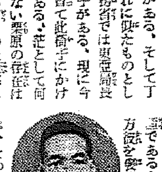

霞ヶ關における大將の椅子として一般から見られてゐるものに東亞局長がある、そして丁度それに似たものとして外務省では東亞局長の椅子がある、現に今の外相有田も曾て此椅子にかけてゐたことがある、花として何よりも羨み所のない栗原の存在は察外若い頃から省內の先輩等によつて認められてゐた、それには尤も故幣原男の娘婿として幣原外交華やかなりし頃の次官であつた出淵勝次とも大いに關係してゐる關係なども大いに影響してゐたかも知れない、しかし彼は決して所謂その正統派の恩顧を受くることなくしてコツ〳〵今日の地位に到達して來たものである然るに、惡口をいふ者は彼の氣性が氣骨ではなくて激情であると言ひ、彼の短所は頭の惡さの反面であるといふ、しかし、又一方彼を褒めるものは、肚の出來た豪傑だといつてゐる、その滿州國事變時代の過去の態度で敵を作り、又天津總領事時代の仕事振りが、外務省部內で、老練さとしてよりも不氣味さとして語られたことも事實である、ドッシリとした肚は誰もが認めてゐる處である、最近本省の調査部長から……ア公使に轉出し、再び路つて東亞局の椅子に就いた……

任の椅子に就いた譯だが、その關係に對する熱意は相當持續しつつも、いつとなしにその本領が認められてゆく處は人德といふか實力といふか、現に有田外相の信任を一身に集めてゐる處を見ると、こんな事をいふと何か悪評の種になりさうだが、非常時外交陣としての今日の霞ヶ關に疑問なき努力を有つ一人として彼の事務を支持する一人とも言へやう、とまれ、東京會談に臨むこそ大いに注目を要するものが外務中樞部の彼を擁する彼の態度こそ大いに注目を要するものがある、彼、今年丁度五十、大正四年の赤門出で、その同年外交官試驗をパスしてゐる所、侍しては矢張り一個の秀才であつたに違ひない【寫眞＝栗原局長】

蔣聲明を發表

【香港廿九日同盟】蔣介石は廿八日ロンドン・ニュース・クロニクル紙に對し日英會談につき左の如き聲明を送りこれを發表した、要旨左の通り

現に 東京で進行中の日英會談をもつてミュンヘン會談に比するものがある、この事は革命によつて自ら開造された國家でありチェッコの如き世界大戰の結果出來上つた國家とは全く其の性質を異にしてゐる、我等はチェッコの場合と異り侵略に對し抵抗戰に邁進し如何なる困難に面しても自滿生存の神聖な義務を放棄しないであらう、同時に我等は如何なる友邦も日本の威嚇、誘惑に屈してその對支根本政策を變更すると信ずることは出來ない、法律論、道義論は別としてもイギリスは獨斷にお

假令 イギリスが日支兩者の利害と立場から眞に日本と妥協することは出來まい、假令イギリスが日支紛爭に關し妥協的態度を採り九ヶ國條約の規定に抵觸する様な事をしても日本に讓步することは我が中國の抗戰を不當に反對する英國にとならう、我等は民主國家の國民が正義を支持すると共にその政策に反映することを確信する、又假令日英兩國が中國の犠牲について何等かの協定に達したとしても國民政府の承認がない以上それは全く價値なきものである、我國は革命的國家であり國民が對外侵略の心を起すことは革命精神に反するのだ、このことは既に屢々日英の聲明で見る以前に述べたところであるが今日も依然として同一見解を持するものである

孫科に渡米
重慶政府電命を發す

【香港卅九日同盟】當地に達した情報によれば重慶政府は廿九日パリに滯在中の孫科に對して至急渡米するやう電命を發した、孫科のアメリカ行は通商條約廢棄問題を繞る日米兩國の間隙に乘じアメリカの對支援助の強化を策し、對日米大使胡適、顏光甫と協力して新借款運動を進めるものと觀される

北、中、南支で 海軍部隊活躍

【上海卅日同盟】海軍當局卅日午後四時發表
（一）北支方面においては二十六、七兩日に亘り海軍航空部隊は海州西方の敵兵器工場及び芝罘西北方大辛店附近の敵陣地を爆擊しこれに大損害を與へたり
（二）中支方面において昨二十八日は前日に引續き海軍航空部隊は敵軍總司令部の所在地衡陽をはじめ

大同地方の石窟を調査

【北京特電】國民政府時代わが東方文化硏究所（京都帝國大學內）は「雲岡石窟」

撫河東岸地區警備中の海軍部隊は逐次攻擊、撫州においては一ケ所より大火災を生ぜしめたり
（三）南支方面戰況
（一）參江作戰部隊は廿七日有力なる友軍航空部隊の緊密なる協力作戰の下に敵を反復攻擊しこれを潰亂せしめたり、尙は永北部隊は同附近海面において敵に敵發動機約六十艘を擊沈せしめ
（二）海軍航空隊は一昨二十七日陸軍部隊に協力南雄附近に盤踞する敵を攻擊これを潰走せしめたる外、更に同日他の部隊をして雷州半島高州及び石角附近江上の軍用舟艇及び軍事施設を爆擊しこれに多大の損害を與へたり

伊空軍大演習 好績裡に終る

【ローマ廿九日同盟】伊國大演習に参加のイタリー空軍は廿五日から廿八日迄の四日間、中部地中海上空でサルヂニア、シシリア、リビア、ドデカネーゾ各飛行基地より四百機出動の下に大演習を實行した右演習に於いてはイタリー空軍の卓越した技術が改めて實證され、或る航空隊の如きは最大續航距離を搭載した上約一千五百キロを無着陸で行ひ見事に豫定の作戰を終了し、專門家をして驚嘆せしめたが同演習中を通じて參加機が墜落した航空機は三千萬キロに達し、しかも無事故といふ成績を示した

日本海經濟聯盟總會

【咸興】日本海、海水化を目指す日本海經濟聯盟第一回總會は來月廿五日より三日間新潟市において開催されることになり、重大關係を持つ北鮮からも多數出席を見るもので道、咸興府及び商工會議所からも出席する豫定であるが總會の議題として府及び商工會議所から「咸中線開通」「興南築港」の

面協議會

【新昌】新昌面では廿七日午前十一時より會議室で面協議會を開催し新昌驛舍、新昌北列車が日々二回往復ともに取扱ひをせしむる件と、市街の重要な道路に電燈を架設する意見交換があり左の問題を討議し散會した
一、昭和十四年度歲入出追加更正豫算の件
二、助興稅賦課の件
三、新昌、居山間道路第二回工事夫役の件

人

◇宮本相吉博士（城大法文學部長）東上中のところ廿九日午後一時卅分『あかつき』で歸任
◇江原鄉平氏（京城中商工會務）上中の處卅一日朝歸城
◇齋藤清氏（東洋紡績重役）同上

東西南北

京城府立商業學校……部長は……堂々たる風采……一つになり……

【寫眞＝今村警務局長】

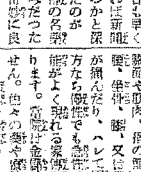

住宅對策幹事會

住宅問題に就いて提議し元山商工會議所は「時局下朝鮮の現狀に鑑み海運業並に水產業の伸展を期した……め……設置の新設又は擴張に對し相當の補助を與へられんことを望む件」を提議した

深刻なる住宅の缺乏、家賃の暴騰による住宅難の叫びに應じて總督府ではさきに住宅難緩和方策を通過し續いてこれが實行の第一着手として必要住宅の急速且適切なる供給方策を樹立する必要から去る十一日本府に住宅對策委員會を設置、家賃と住宅の缺乏に對する調査審議をなすこととなり大野政務總監始め各委員の決定と相俟つて愈よ本格的研究に乘り出すことになつた、初の委員會は十七日林財務局長の臨時をまち、早急に開催され委員の顏觸れも定つたのでその第一回幹事會を開くと共に地方の住宅不足數及び家賃の的確なる調査も完了したので委員會開催に先立ち具體的方策を決定するため來る八月一日及び四日の兩日に亘つて開催される模樣である

山海關の英兵狙擊 更に奇怪な新事實暴露

【北京特信】去る十四日午前三時山海關で發生した英國兵士狙擊のテロ事件は、或は抗日分子の仕業ではないかと當局に於て調査中であつたが廿八日に至り外人間に取沙汰されるに至つた山海關附近で同時刻（十四日午前二時）同地でそれらしき銃聲を聞いた者が全くなく當夜の英國兵士の往來も皆無に近い狀態であつたこと、しかも人の出入も全く無かつたことが判明しまた歩哨をした同夜の事件現場附近で同時刻十五分前に發生した英兵士一名の……

を他の○國兵が見た事實がある、十四日は佛國革命記念日に當り佛國初め外國人が審判してゐた更に奇怪なとには十五日に佛國山海關守備隊長は部下將兵の午後九時以後の外出を禁止し、通告達し、附近の酒場等に對して兵士に午後九時以後酒を飲ましてはならぬと嚴達してゐる、一方山海關で中國青年を中心とした反英團體があるが、十一日

東京會談の推移を講觀するため殺傷的行動を中止する旨申合せて嚴重に申合せを守つてゐた以上の如き奇怪なる反響に包まれるに至つた英人狙擊問題に對しているか、これに奇怪視され、事件は全く五里霧中でその後包まれるに至つてをり、奇怪なる解決は恐らく見ずに終るであらうと觀測されてゐる

池邊東拓總裁來裡

【裡里】池邊東拓總裁は最近林業木村書記同伴の上管內狀況視察のため來る八月四日來裡する答であるが池邊氏の視察日程は左の通りである
七月二十五日東京發、釜山→晉州→麗水→木浦→湖州→光州を經て八月四日來裡同日裡里を視察した上全州に赴き一泊翌日群山→長項→論山→大安を經由して京城に行き約十日間滯在

農事講習會

【北西】來る八月一日午前八時より北河公立農業學校にて開かれる管內篤農家並指導者第十回長期農事講習會は一日知事以下關係長臨席の下に道內各中等學校長及び邑郡長並に各金融組合理事三十餘名出席れた各金融組合理事三十餘名出席開講式を擧行し終つて講習科に入るが會期は八月卅日迄であると

七年間も患つた 神經痛を治した私の全快體驗談
靜岡縣　須藤○江樣談

わたくしは今から約七年前から神經痛で手や腰が痛むので良い藥を色々服みましたが少しも効目がなく段々と永引き、ひどい時などは痛くて手が後へ廻らなくなり、家事をすることも困難になり、自分の帶さへ結ぶことが出來なくて本當につらいと思つてをりました。所が二年程經ちましたら今度は更に腰が痛み出して次第に痛み方が酷くなり遂に立歩きするのにまで不自由を感ずる樣になりましたので何かよい藥はないかと色々な治療をしましたが何れも思ふ樣な効果はなく相變らず痛みと不自由に惱みながら長い間辛棒をしてをりましたが、この間に色々試めしてみても一向に治りませんのでしまひには多少ジレ氣味になつて放棄してゐる時もありましたが、身體を動かし過ぎた後や氣候の變り目や天氣の具合などによりましては痛みがはげしくなりますとトテも其ま〻にして置く譯にはゆきませんので醫師を又何か良い藥をさがしたくなつて、新聞を見てをりましたらフト目に入つたのは豐山院頌藥所に限はる古い家傳の名藥で、これは神經痛とリウマチスなら適藥で効のない醫藥のお方でも不思議な位良く効く藥が頂けると云はれ、これまでに永年の神經痛者が數へ切れぬ程治つてゐる

山救はれてゐると申される程に珍しい記事が出て居り、此家傳藥ばかりは今迄の賣藥と違ひから國用の出來る藥だと思はれましたので早速取寄せて服用してみましたが、最初の一日は別に變りもありませんでしたが二日目の朝、黑色をした便通の良いお通じがトテも澤山ありましたら身體の動作が非常に輕くなつて、肩や腕それから腰の痛みが日増しに取れて行くのがハッキリわかりましたのでスッカリ元氣が出まして三度々々かかさずに服用して困りました際、一ケ月後にはあれ程永い間苦しみました神經痛のしつこい痛みが殘らず救はれました。其後は神經痛はサッパリと忘れてしまひました。これも豐山院頌藥所様の家傳藥のお蔭と深く感謝致して居ります。此家傳藥の詳細は最後にあります

指の節々の痛みを治した名藥
變なハレを
千葉縣　吉代○雨氏談

私はリウマチで手の指の節々が最初は痛む丈でしたのが次第にハレて指の關節が腫くなり充分に手が握れなくなつたのでビックリして色々高價な藥を服んだりマッサージ等もしましたが一向ハレも痛みも引かず、これでは手を擧くことも出來ないので全く弱つて困りま

膝と肘手首が痛む 關節リウマチスが
人から勸められた家傳藥のお陰で最後にヤット救はれました
群馬縣　小林○次郎氏談

私は昨年二月頃から關節リウマチで膝の關節が腫しく痛み、時にはこんな時は痛みが激烈なので起きることすら困難のため苦しんで居りましたが、その後手首の關節と指の節々までも痛み出し、膝と手と兩方の痛みで苦しめられ泣き出さんばかりになりました。最初から無論治療やいろいろ手當は充分にしてゐるのですがサッパリ快方に向はず又色々藥も服用しましたがどうも痛みの取れないのには閉口してゐました、所がある人から豐山院頌藥所の家傳藥を勸められて服用しましたら其翌日黑色した便通がトテも澤山ついて痛みが大分和らぎ、それからメキ〳〵痛みが取れてしまひ、ハレも引いて半月位でケロリと治つてしまひました。此時ばかりは實に有難い家傳の藥だと思ひました。此家傳藥の詳細は最後にあります

顏の痛いのが取れた喜び
山梨縣　○○○助氏談

私は昨年の春から目の下から口の邊にかけて顏の神經痛が起り、その痛みで困つてゐる時は痛みがヒドくなつて來ると上下の齒まで痛む樣になり、そしてチクチクして痛むので困りましたので醫者にも診て貰ひましたが思はしく快方に向ひませんので何かモット良く効く藥はないかと新聞廣告を見てゐたら漢方の家傳藥で豐山院頌藥所に限はつてゐる古い家傳藥ならキット早く救はれると書いてあつたので一月分取寄せて服んでみました所が翌日に氣持よく澤山の便通が黑色して出ました。それから痛みが一應して大變に樂になり之に光明を得た私は熱心に服用してをりました處一月分を服み終らぬ中にスッカリ痛みも去り引つりも取れて元通りの顏に治りました。此時ばかりは全く嬉しく存じました。此家傳藥の詳細は最後にあります

慢性神經痛の腰と股の痛みが
黑色の快便がついたら短時日でスッカリ治りました
神奈川縣　大川修○氏談

私は今から丁度三年前の冬の寒い時に外で働くの間違きました際、とう〳〵ひえ込んでしまひそれからどうしたことか腰の痛みから股の裏が痛んでく坐つたり立つたりするのにトテも骨が折れて立あがらうとする時の痛さには實際がまんが出來ない位苦しみ又長く時間にもトテも痛くて仕事にも行けずズット休んで色々の服み藥や貼り藥をしたり又はお灸やあんまなど等もやつて見ましたが少しも効目がないので一體どうしたら治るのかと全く途方に暮れてしまひました。どうかして此苦痛から一日も早く逃れたいと思ひ戰ざへあれば新聞を見て良い藥はないものかと探してゐたら丁度目に付いたのが豐山院頌藥所に限はる家傳の名藥で神經痛とリウマチの痛みだつたらどんなコジレたのでも奇妙に良く取れるといふ記事が出てゐましたが最初は半信半疑でしたが家傳藥といふので兎に角取寄せて試服しました處、翌日のヒル頃に少し黑色をした快便通が非常に澤山ついたら其後急に腰の關節が輕くなつたので續んで服藥を續けて居り二十日間位で元通りに治りました。二十日程度で元通りに治りました出來た家傳藥の詳細は最後にあります

また快くなりましたから早速に近所の方にもお話し致しましたところ、藥がどうして良く効くか不思議で見てゐたら家傳藥の効果に感心しました。しかもその近所の方が東京に大變に良い家傳藥のあることを敎へて呉れましたので、最初から無論治療もしましたが良く効くので早速取寄せて…

私はリウマチスが痛む丈でしたので…大變ハレも引いて…此家傳藥の詳細は最後にあります

豐山院頌藥所の家傳の名藥劑
痛みの早く取れるのに驚く

神經痛リウマチで手や足、手足の關節や筋肉、指の節々、手首足首、腰、坐骨、脚、腿、又は背、肋間等が痛んだり、ハレて困つてゐるお方なら如何なる頑固なものでも驚く程効能がよく現れる家傳藥が當院にあります。當院は金儲けではありません。色々の藥や療法も効なき永年の慢性や重症のリウマチスと神經痛の難病者が之迄に澤山に救はれた實に有難い古い藥です。一度試した方々がこんなに早く治るとは思はなかつたと申されます此名藥は內服散藥で病原毒素を患部から取去る爲め一兩日中に便が少し黑色した排泄便が氣持よくあり、其後は痛みがメキ〳〵取れて終ひ、ハレも引いて見違へる程ズット早く御全快なされたあとは再發などはしないので喜ばれます。神經痛リウマチスは放置して置くと益々悪化して其の不具になるから早く手當をしなくてはいけません。證明書を發生法は御申越次第御送呈申上げます。十五日分一圓六十錢、三十日分二圓七十錢送料四十錢代金引換でも御送り申上げます。

東京市本鄕區追分町　豐山院頌藥所
森川町百十五番地　振替東京四九五四三番

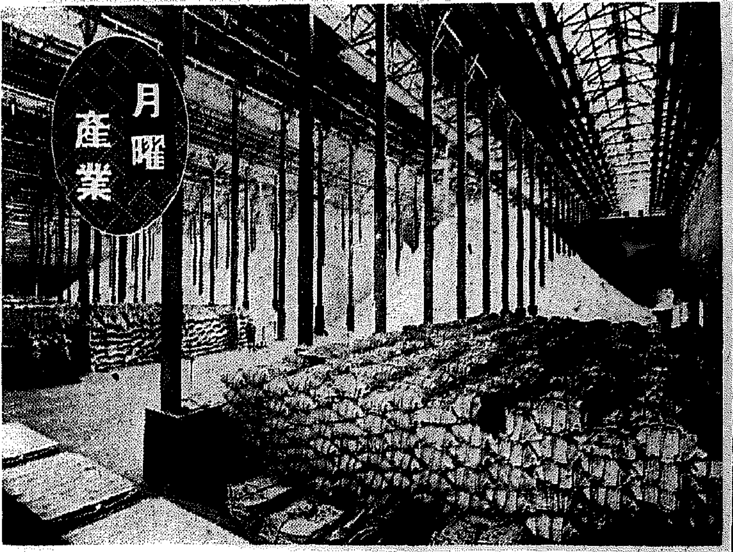

寫眞說明＝硫安肥料の荷造り工場の一部展望

激增する金肥需要を一手に引受けて生產

鴨江電氣の利用に多大の期待

金肥の需要は內外地とも急激に增加しつゝあり、殊に滿洲の如きは昨年二萬トンであつたものが本年は六倍に當る十二萬トンを要求、今後世界的に激增するものとみられ、一方北支中南支方面の治安恢復後における金肥の需要は增大するものと見られるので金肥の增產は絕對必要であるが、これ等の需要に對しては電力資源、勞力、地理的關係等から考慮しても朝鮮がこれが企業による供給源を樹立、兵站基地としての役割を果さねばならぬ立場にある、卽ち將來鴨綠江水電の完成によつて低廉豐富なる電力を擁することとなり、山東鹽を利用する硫化アンモニアの製造、電氣用硝酸の剩餘を利用する硝酸アンモニアの製造、硝酸ソーダの製造、硝酸石灰の製造等極めて企業化の條件が整つてゐるので今後の朝鮮における肥料製造は極めて期待されるものがある

尿素石膏肥料工場十一月試運轉

朝鮮化學工業株式會社の尿素石膏肥料工場の建設準備はセメントの一部不足を除き大體資材の供給がつき八月一杯には工場を完成、十一月には試運轉の豫定であるが、而して同工場の第一期事業は二萬八、九千トンを製造する豫定

時局計畫農業と一般作物との關係

本府關係局課で根本的討究

朝鮮に於る畑作耕地は二百五十萬町歩に達するが棉花增產計畫の更新、蠶絲增產計畫更新による桑園の作付增加、甘藷增產計畫の遂行その他亞麻、大麻、苧麻、煙草等の增殖等時局計畫農業の積極化に伴ひ一般作物との間に摩擦を生ぜんとする傾向にあり、斯くては農業生產力擴充に支障なしとせぬので、この際耕地の關係、農家勞力の關係、各作物に對比した價格の問題、これに伴ふ開墾地と[illegible]水利事業關係等を一應根本的に再檢討すべきであるとの議論が擡頭し本府關係局課でも開拓、開墾、米穀、土地改良の各部課間に協議しようといふことになつてゐるので、近く[illegible]、林政、農產等の各課とも連絡[illegible]針が決められることゝなるので[illegible]計畫農業としての態勢を整へることゝなるものである

亞麻の生產好調

五十萬圓突破を豫想

本年度の朝鮮亞麻は順調なる天候に惠まれて各地方とも上乘の出來榮えで、目下收穫期に入り一部終了せる地方は既に亞麻買收の準備に着手してゐるが、收穫高は耕作面積五千四百町歩に對し百九十四萬四千餘貫を豫想され、販賣總額も五十萬圓以上に達するものと見られ纖維[illegible]

品質は良好 葉煙草平年作か

本年度の朝鮮葉煙草耕作狀況は[illegible]ため[illegible]において平年作[illegible]するものとみられ[illegible]本年度の[illegible]煙草は日照りのため品質は非常に良い、而も收穫量においては本年度は米葉耕作二千二百五十町の增加と計畫遂行のため前年度より約二割の增加見込みである

松脂增產

需要激增で 奬勵に拍車

近時製紙、石鹼原料として需要激增をみつゝある松脂の鮮內增產對策については本府農林局において[illegible]研究を進してゐるが、松脂の增產奬勵は一面戰爭を聯想する結果にもなり勝ちでこの點增產奬勵は頗る微妙なものがある、現在鮮內の松脂需要は一年三千五百トン餘であるが、これに對し鮮內生產量は三百トンに過ぎず不足分は結局輸移入に俟つほかない譯である 內地においても松脂需要は年々增大してゐるので鮮內の不足分も內地のみに依存し得なくなつてをり鮮內增產が要望される所以である

一寒村から理想鄕へと

努力の人 金允浩氏

金允浩氏

[illegible]その[illegible]十八歳の時人[illegible]に[illegible]努力[illegible]氏は昭和五年洞長となり、同十年に推されて振興會長となり同十二年には金融組合長に推され、部落民の信望を一身に集めてゐる

放談

澁味を磨け 讀井源輔

[illegible]

全鮮 鐵道の電化

燃料節約、輸送力增進等から 速急實現化を要請

朝鮮における鐵道の電化問題は燃料の節約、鐵道經營の經濟化、運轉能率の向上並びに輸送力の增進等の見地から速かな實現が要請され早くも輸送量の最も多い京釜、京義兩幹線の電化計畫を初め、京慶線の[illegible]、京元線の[illegible]、高山間、京仁線の電化計畫が唱へられてゐるほどである。卽ち燃料節約の見地からみても現在石炭は鮮內に[illegible]しつゝある[illegible]、石炭の消費量は著しく增加しており、電化計畫が實現をみれば蒸汽機關車に使用する大量の石炭が節約されて、その重要諸工業の動力用としての供給餘力もそれだけ增大する譯である 更に鐵道電化は速度の向上並びに輸送力の增進を促すはもとより效率の上からみても蒸氣機關車の效率六％に對し火力發電の電氣機關車は二〇％と電氣機關車の方がはるかに優れてゐるのみならず電化の實現をみれば煤塵がなくなり、旅客サービスの點からも極めて有利であることが判る。既に局鐵でも早晩到來する鐵道電化時代に備へ種々準備を進めてゐる、特に鐵道電化を促進する今一つの有力な要因は鮮內における過大なる新電源が續々開發の緒についてゐることで餘剩電力を利用する鐵道電化を早める要因として注目されるしかし現在のところ電化に必要な諸資材の入手が困難なため企業的な鐵道電化の域に進み得ないでゐるが、特に[illegible]の進[illegible]が[illegible]してゐる

豚皮調達通達

[illegible]は軍需[illegible]として重大な役割をもつ毛皮及豚皮の增產徹底化のため各道に對し毛皮及び豚皮の調達を通達したが、[illegible]

海の幸豐かな舟山列島

朝鮮漁業進出には好適の漁場

東支那海の舟山列島は底曳、トロール漁業の絕好の漁場として定評があり、我國の同島方面進出の必要に本府水產課では朝鮮漁業の同地進出を計畫、目下同島附近の漁場開發計畫を調査中であるが、同漁場の優秀性について水產試驗場では次の如く指摘し朝鮮漁業の進出に大いに期待してゐる 舟山列島漁場は鯛、マナガツオ、エビ、ハモ等高級鮮魚の好漁場で香川縣の試驗船が行つてゐたやうであるが、同縣漁船具より朝鮮の漁具の方が舟山列島漁場には好適とされてゐる、延繩、底曳、流し網類、何れも有望で鮮魚運搬等は朝鮮で行詰つてゐるから舟山島に活路を見出すことは好都合である、舟山島には上海の相當の資力ある漁業家もゐるが漁具は幼稚である。また山東省から海南島にかけて[illegible]は好漁期で[illegible]東省が漁期に入る頃に舟山島が漁期に入るようであるし、北支は漁期が長いから同島を朝鮮漁業の漁撈根據地として南北支に進出せしめる時はその將來は甚だ有望とされてゐる

鰯大漁

北鮮沸立つ

本年の鰯漁業は極めて順調で[illegible]では既に百六十萬樽の水揚げを見てゐる盛況であり、[illegible]も水揚[illegible]で[illegible]、漁獲[illegible]とも[illegible]多く目下上り鰯の盛漁期に當面し北鮮地帶は鰯景氣に[illegible]

西海岸の蝦 三倍の水揚

全羅西海岸の蝦漁業は近年稀に見る大豐漁で例年の三倍以上の水揚高を示し、特に上物は頗る大粒きのため上乘の成績で煮干、素干蝦製品とも大部分滿洲及支那方面に移輸出されつゝあり、六十萬圓以上に達するべく[illegible]

性能殊勳甲の折紙

アセチレン自動車の奬勵に 本府燃料課乘出す

アセチレン瓦斯自動車の性能試驗は本府燃料課において一ケ月に亘り試驗の結果、始動時間、速力、牽引力、燃料費等に於てガソリン自動車に對比して優るとも劣らぬ結果が判明し、殊にカーバイトの增產計畫遂行により生產コストが低下すれば燃料費が極めて低廉となるので、今後における鮮內のアセチレン自動車の普及は著しいものがあると豫想されるに至つたので、本府燃料課では愈よこれが積極的奬勵に移すことに決定し次の諸點を研究することゝなつた

一、無煙炭、石灰石等の豐富な朝鮮に於ては增產可能なので明年度より增產計畫を樹立すべく研究する

二、アセチレン自動車の[illegible]に當つては[illegible]計畫を決めてかゝる

三、[illegible]設備について[illegible]研究するとゝもに鮮內工場[illegible]定して製造に當らせる

四、奬勵金の交附については明年度豫算に於て考慮する

害虫螟蛉の習性を研究

朝鮮農試のお手柄

水稻の大害蟲ノメイガ（稻螟蛉）は各地に發生、大被害を及ぼすので各方面で對策を研究中であるが、今回本府農事試驗場の研究に依つて同蟲の經過習性が發見され防除方法に一大光明を點じた

越冬 七月上旬に[illegible]その[illegible]は稻株の間、または稻藁等に越冬して羽化し、直に交尾し產卵を開始する、一雌蛾の產卵數は區々によつて著しく異り、通常五〇—六〇で產卵開始日より一、二日の內に殆ど全部下し終るのが多く、一卵の孵化は普通四—五日である。本蟲は年に二—四回發生するものであるが、その卵期間を見ると、五月では六—七日、六月では五—六日、七月では二—四日、八月では三日で、その孵化步合は九二—九七％である

幼虫 は稻葉の一側を[illegible]ので尺蠖狀に葉上を步行するのが常だが、稍に白糸を吐き葉間に附き、風力を利用して移動することもある。孵化當時より第三回脫皮迄の加害方法は、稻の表皮を[illegible]ずして葉肉を線狀に害するものであつて、被害激甚なる時は加害部が灰褐色に變じ、遂に灰白色の稻葉と化する。第二回脫皮後から第三齡幼蟲は葉の中央部を殘してその左右を鋸齒狀に害する。幼蟲の脫皮回數は榮養狀態により異るが、大體四回で、幼蟲期間は各世代を通して最短十二日、最長二九日、蛹期間は六月乃至八月の調査に依れば四—六日である

成虫 は著るしい趨光性を示すので誘蛾燈の利用は有效である。幼蟲に對する撲滅劑として今日では硫酸ニコチン、除蟲菊石鹼液の使用法が効果的である、また苗代及び本田移植後の驅除には特に注意を拂ふ必要があり、尚、幼蟲寄生蜂にアオムシコマユバチ、コメツブバチ、ホオナガツバチ、アラムシヒメコバチ等がある

商店經營講演會

【釜山電話】[illegible]釜山商工會議所ではこれが[illegible]研究[illegible]八月一日午後七時から同所第一會議室で[illegible]氏を招聘して[illegible]と題し講演會を開催する

貯蓄奬勵委員會

【新義州電話】平北警察部では[illegible]上げて貯蓄運動に參加せしめる方策を講ずるため來る八月十日から貯蓄奬勵委員會を開く

產業顧問

稻苞虫の驅除法

問 稻苞虫の驅除法を教へて下さい（大田山本生）

答 本畓では石油二升を注ぐか、又は[illegible]を水面に撒布し苞虫の拂落しを行ひます、又は除虫菊石鹼液、デリス劑を撒布し驅除します

薄荷銹病の豫防

問 薄荷の銹病の防ぎ方をお願ひします（大田山本生）

答 一、連作を避けること 二、石灰[illegible]五十貫を施用すること 三、草丈十五糎內外に達した頃から七日內外毎に三回、八斗式石灰ボルドウ液を葉裏に撒布する

蔬菜學校所在地

問 京畿道管內における蔬菜專門の學校所在地、生徒募集期等を御知らせ下さい（[illegible]生）

答 高陽郡[illegible]蔬菜學校に御照會下さい、多分一ケ年修了と思ひます

木さゝげの採取期

問 木さゝげ（藥用）の採取時期及び方法を御教示下さい（全北、大野面、前田生）

答 一、キササゲの果實は秋の候、果實の熟した時に採取し[illegible]（其の中に白毛を有する種子が入つてゐるまゝ乾かします）

一、採取方法は特に申上げる程むつかしいものではありません、木の丈が高くなつてゐるものは高枝鋏を利用して取れば簡單ですが、これを利用しなくても採取する方法はいくらもあります

一、念のために申添へますが

1 キササゲの實は果皮が薄く破れ易いものですから取扱ひは丁寧を要します

2 日本藥方に收載されてをります

3 利尿劑としてキササゲ五—一〇瓦を水二〇〇ccで煎じて一日三回に分服します

洋灰瓦の製造

問 セメント瓦及びブロック土管等を製造したいのですが、型を製造してゐる商店を御知らせ下さい（[illegible]）

答 京城府內に元町三ノ四九長澤機械製作所、[illegible]大阪市北區[illegible]等があります なほ土管の右では[illegible]

硫砒鐵鑛の製鍊

問 砒鑛中五％含有の硫砒鐵鑛を[illegible]したら凡そ幾何程を要するや、右の製鍊は[illegible]

答 山元における小規模製鍊の設備費用は[illegible]

重晶石鑛の採算

問 [illegible]

答 [illegible]

亞麻仁油は統制品？

問 一、亞麻仁油は政府の統制品ですか、その多量入手は困難でせうか

桐の栽培好適地

問 桐の栽培[illegible]

答 [illegible]

五倍子人工栽培法

問 五倍子の人工栽培方法を御教へ下さい

答 五倍子の人工增殖法には次の三法があります（[illegible]）

（1）原種撒下法

（2）直接撒布法

（3）[illegible]

產業顧問

產業相談は京城日報產業顧問宛、官報等は紙上匿名は可なるも住所氏名は明記して下さい

土木工學講義錄

內容見本送呈 東京市麴町區日比谷 帝國工業敎育會

總督認可 京城第一自動車學校

性病科・皮膚泌尿科 宇野醫院

皮膚泌尿 性病科 醫學博士 渡邊晋 電本894

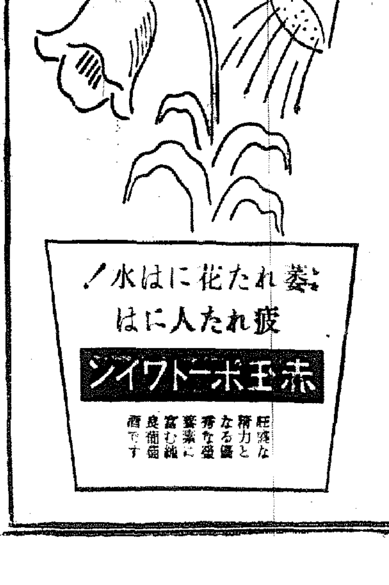

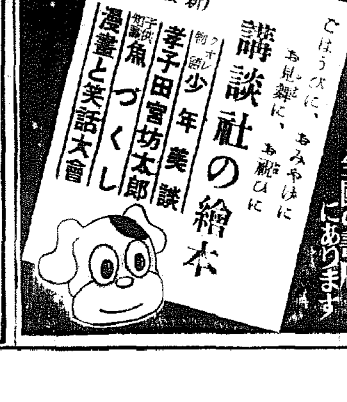

阪井耳鼻咽喉科醫院 京城府本町一丁目

衣笠 產婦人科 醫學博士 衣笠茂 電本5912

クロダ齒科

德永小兒科 隨意入院 醫學博士 德永勲 西小門町 電話（光）1960番

御宿 神風莊

御挨拶

謹啓 興亞聖戰の砌各位愈御隆昌奉慶賀候 陳者弊社儀現下非常時局の進展と斯界の趨勢とを深く認識し特に半島及大陸に於ける工作機械工具類の需給圓滑に資すべき念願を以て今般理研及び同コンツエルン後援の下に創業左記に營業所を開設仕候 弊社は理研コンツエルン各社製品並びに現在市場に品不足を告げつゝ有る一般高級工作機械、工具類其他各種機械類の製作販賣に全力を注ぎ最高の技術、最低の價格、最短の納期を以て需要家各位の御期待に副ひ奉るべく鋭意努力仕候間絕大なる御後援と御用命賜度く御挨拶旁御願申上候 敬具

昭和十四年七月三十一日

營業品目

ナニワ各種高級精密工作機械及一般機械

理研各種ジヤツキ、理研タービンポンプ、渦巻ポンプ

理研各種チヤツク、理研定盤

理研電動工具及一般器具工具類

ナニワ硬度計及測定器

理研LGPハクリー、整流器、排磁器

其他鑛山用機械器具類

株式會社 浪速機械京城製作所

營業所 京城府黃金町四丁目一〇〇番地

本社 京城府永樂町二丁目永樂ビル

鮮加國際籠球戰　第三日

全朝鮮軍に凱歌
カナダ軍恨みの一戰

29-27

カナダ籠球選手を迎へた日加親善籠球戰大會第三日最終日は半島における最後の一戰とて觀衆より興味がもたれ、卅日午後八時廿五分京城グラウンド特設コートで金永旭・細見兩氏審判の下に全朝鮮對カナダチームとの籠球戰はスタンドを埋めつくす觀衆の興中に白熱戰を展開した、朝鮮軍この一戰と張切り、加軍も最初からベスト・メンバーで愼重に戰ひ、前半カナダFWの活躍にリードしたが後半に入るや俄然闘志を沸き立たせた全朝鮮、物凄く猛闘に殺到、見事な二九對二七と加軍の攻撃を踏れ朝鮮に於る最後の一戰をものにした

戰跡　全朝鮮 29 (19 10 / 16 11) 27 カナダ

前半　朝鮮における最後の一戰と雙方愼重に戰ひ進みカナダ前衛のFWバースズレー、ウイロビイの活躍で一對五とリードを奪ひ朝鮮軍のコンデションまだ調はざる中に見事な野技を示めて着々ポイントを重ねれば、全朝鮮もショートパスからゴール下に切れこむ鋭い戰法に猛烈に喰ひ下り、李好善の好技續いて、その差を縮め互に得點を競つて十對十一とカナダリードのまゝ前半を終る

後半　一分カ軍ウイルロビイ君の好技に自由投、野投を獲ら、十對十二、十對十四、十對十五と離せば全朝鮮奮起して、李好善選手の野技續いて十四對十五と迫撃、前半は愼重に戰ひであつたが、このあたりからスピーデイに全朝鮮は闘志を沸立たせてカナダミスといところすかさず猶俊投、崔浦龍君の選得をうちならせた野投で逆戰を續け差は十八對二十、十九對二十となつた、この時李好善君等方の好連絡をものにして續けさまに二野投を極め、全朝鮮ははじめて二四對二二とリードを奪へて優勢は一層加はる、カナダ軍ローズレー・ゴートン君の二野投で手を打ち二四對二六とすれば全朝鮮も張切り、宿君の二野投で手に汗握るシーソーゲームを續けたがカナダリードを奪はれ、あせり氣味となりミス多く最後は全朝鮮軍一團となつて陣を遮し相手を鐵固しつゝ遂ひに二九對二七と押し切つて、金曹成、金延鎬の殿戰で見事に勝を遂げた

全朝鮮	得點	反則
[illegible]	4	0
[illegible]	0	0
[illegible]	7	4
[illegible]	1	1
[illegible]	0	0
[illegible]	0	2
[illegible]	6	1
[illegible]	7	0
金昌信	4	0
計	29	8

カナダ	得點	反則
バースズレー	6	1
ウイロビー	9	2
ビートンシ	0	1
ワッツ	4	1
リッチ	0	2
ロスン	2	2
ゴートン	2	3
サイボーン	0	2
ライト	4	3
計	27	

7FG5　10FT12

捕捉試合　淑明 34 (16 18 / 13 12) 25 進明

【寫眞】は快勝の全朝鮮軍

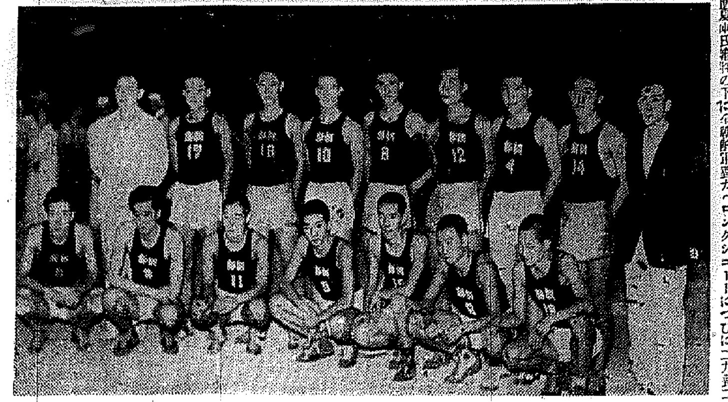

三段跳、走高跳に 金、岡本兩選手優勝
國際陸上競技　日本側好調

【スツッガルト廿八日同盟】スツツガルトにおける國際陸上競技會に出場の我が選手團は四百米中原輝に小田洋水君が六着、圓盤投げの宮城榮仁君が五位といふ成績であつたが、殊勝の三段跳に金君が優勝した、なほ走高跳の岡本、田中兩君も期待にそむかぬ好調振りを示し、共に一米九十七を越えて日本人同志の爭覇に觀衆の注意を集め、岡本君は遂に二米をクリヤーし輝く優賞を獲した

◇走高跳　1岡本三市(日本)二米〇2田中弘(日本)一米九七　3ケーメルト(ドイツ)

◇三段跳　1金源權(日本)一五米三

なほ圓盤投げでは五番の宮城榮仁君が四十五米四十四(日本新記錄)である

日滿華三國交驩競技豫選會

【甲子園電話】日本陸聯主催、日滿華三國交驩競技會陸上日本選手選拔豫選會は卅日午前九時廿分から甲子園南運動場で舉行

◇百米準決勝　A組　1吉原隆信(京大)一〇秒六　B組1、金衛澤(京城高商)一〇秒七2、岡田(門鐵)一〇秒八

◇二百米準決勝　A組1、中野覺一(京大)二三秒F2、韓(養正中學)二三秒二

◇百米決勝1、金衛澤(京城高商)10秒8　2、岡田(門司鐵道)3、吉原(京都帝大)

◇走高跳決勝1、鈴木義博(福中學)1米94　2、秋間哲夫(北大豫科)1米91　3、木村隆(八幡製鐵)1米85　6、金(京城)

◇走幅跳決勝1、原田正夫(日立)7米42　2、矢田喜美雄(教員俱樂部)7米16　3、湯淺(國學院)7米13　5、金(京城)

◇圓盤投決勝1、讃田喜代次(東京文理)41米04　2、本鷹(慶應)39米78　3、朴賛鎬(京城府廳)38米19

◇三段跳決勝　1原田正夫(日立製作)15米73(今年度世界最高新記錄)

◇二百米決勝　1山本酒造(早大)22秒2、2鶴津正之(九州醫專)22秒4　6韓(養正中學)

勞働者獻金

城北區川江水面貴水院堰堤工事請負中の間組に屬する總督府營繕課前當着組長金相來外七十名は去る四月十七日現地に乘り込み爾來今日迄一致團結優秀な成績をあげてゐるが今般一同協議の上零細な稼高のうちから四十圓を國防獻金として貴水院駐在所へ差出した

半島軍快勝
內鮮交歡自轉車競技

朝鮮自轉車競技聯盟主催內鮮交驩自轉車競技大會は內地側選手七名を迎へて卅日午後四時より京城運動場に百餘度の猛暑を衝いて開催、試合開始に先立ち入場式を舉行、國旗揭揚、宮城遙拜、默禱、皇國臣民の誓齊唱、會長代理副會長より開會の挨拶があり、終つて直ちに五千米の試合を開始し終始熱戰を續けたが、朝鮮側全種目に壓倒的優勢を示し、一萬米には一、二着とも朝鮮記錄を更新し五六對三十四で內地側を破つた

五千米　▲一着李禮山(朝鮮)八分二十二秒二▲二着[illegible](內地)八分二十三秒六▲三着[illegible](朝鮮)▲五着金永錫(朝鮮)▲六着[illegible](內地)

千米　▲一着金[illegible](朝鮮)一分二十八秒五　▲二着金[illegible](朝鮮)▲三着[illegible](內地)▲四着[illegible](內地)

一萬米　▲一着[illegible](朝鮮)十六分三十二秒一(朝鮮新記錄)▲二着金[illegible](朝鮮)十六分三十二秒六(朝鮮新記錄)▲三着[illegible](內地)▲四着[illegible](朝鮮)▲五着[illegible](內地)▲六着松井(內地)

二千米　▲一着[illegible](朝鮮)三分五十七秒F▲二着[illegible](內地)三分五十七秒一▲三着[illegible]

全鮮中等陸上對抗選手權大會
來月五、六兩日舉行

朝鮮陸上競技聯盟主催の第六回全朝鮮中等學校陸上競技選手權大會は來る八月五、六日の兩日京城グラウンドに開催されることになつた　參加校は徽文中、新義州東中、咸興中、光成中、永興中、京城商業、培材中、養正中、普成中、仁川商業、京城師範、高敞中、中央中、儆新學校、[illegible]八校、人員二百八名に及ぶはず

四千米追拔　▲一着朝鮮(金淵百、徐永錫、金雲龍、宋濬日)六分四秒六▲二着內地(新毛、松井、山田、西)六分二十秒七

國防獻金
(廿一日接)

一金十圓也　京城府黃金町三ノ三〇三　山下[illegible]

一金十五圓七十五錢也　[illegible]

一金三十圓也　京城府若草町七〇　日中タニ

一金一圓八十錢也　平北朔州郡[illegible]

一金[illegible]　金元淑　金元浹

一金五十七圓五十五錢也　(七月廿九日接)

一金三十圓也　京城府三坂通一〇三ノ一〇　中森吉太郎

一金五十圓也　京城府黃金町二ノ六九　安田生命京城支店　代表者　定岡[illegible]

一金八十圓也　[illegible]

故李仁錫君へ

一金十六圓也　黃海道遂安郡公普公立[illegible]小學校兒童一同

一金三圓也　三井物產京城支店親睦會

一金一圓六十二錢也　全北道沃溝郡[illegible]公立小學校　李相國

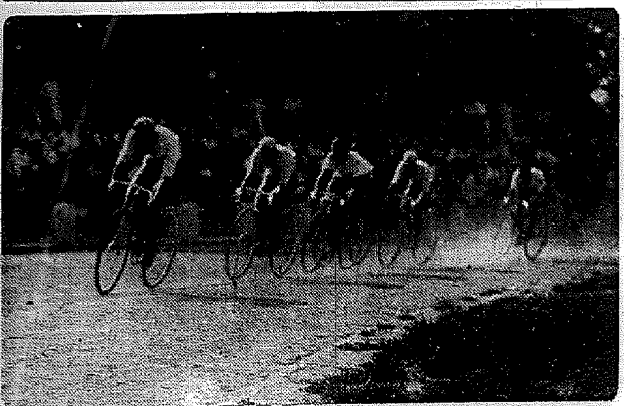

肥りたき人に　ネオネオギー

この方法ならば　消化吸收力增し　夏期疲憊時でも　肥る丈夫になる

腸絨毛擴大圖

食物を消化するのは主に胃の仕事で、腸は胃で消化されたものを さらに微細にし、最後に小腸の絨毛部から、血肉に同化するため內部におくりこむ。この絨毛部が軀の中で一ばん重要な機關である。

試みに病弱な人は、一度この絨毛を刺戟し力づけてみられるがよい。たちまちにして軀の調子がグツと良くなり、反對に病氣の勢は殺がれる。營養の吸收がグングン增すために、全身に力が充ち、すべての器官の活動も旺んになるからである。小腸絨毛を刺戟して、營養を完全に體內に充實させる方法こそ、在來の療法でも藥物でも回復を見なかつた人の最後に試むべき更生の秘訣であらう

ことに、病氣で痩せてゐる人、幾ら食べても肥れぬ人、かうした人は百人が百人、胃が弱いと共に腸の吸收力が乏しく、ために美食も營養も血肉にならず、徒らに糞便の量を增してゐるだけ故、一刻も早く消化力をつけ吸收力を昂めねばならない

ネオネオギーなる藥物がある。植物ホルモン劑として日本で唯一つのものであるが胃腸を組織から強くし、特に小腸絨毛を賦活して吸收力を昂め、營養の攝取を無駄なく行はせる藥物としても唯一つのものである。私共はネオネオギーに就ては、誇大な宣傳文句は述べたくない自畫自讃はせぬ。けれども、この藥物こそ、病衰を癒すための絶好の藥物であると同く信じてゐる。

藥效の羅列はせぬが、虛弱な人、特に胃腸が弱い人、結核の人、精力減退せる人はぜひ一度試してほしい。效力の持續するのが特長である。それでゐて反應は明確で併も早い。特に服用すると急に食慾が起り、軀のシンから力づき、夏期疲憊時でも夏まけを防せぎ、却つて體重を增すことに注目ありたい

購入につき御注意

正價　三百六十個入約一月量一圓五十錢、徳用は三圓、九圓。錠狀も同價。全國藥店にあり。但し植物ホルモン劑にはネオネオギーのみ故必ず指名して購入あれ。直接發送希望者のためにハガキで申込あれば、代金引換で、荷送費引換料共當所持で負擔する。申込所は

東京日本橋區馬喰町二ノ二十六　日本微生物研究所　(東京N5D-310)

味なら　色なら　香なら　最高至醇の逸品です　是非共お試し下さいませ

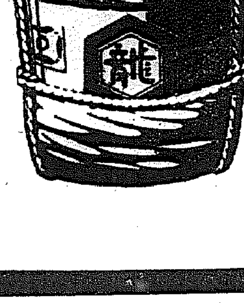

キッコーマン醬油

ヤビシ殺虫劑　使用簡易　南京虫驅除藥　全鮮各藥店ニアリ

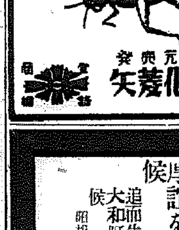

發賣元　矢菱化學研究所

京城府若草町大通リ舊館横入新館　內科　小兒科　レントゲン科　今村病院　院長　醫學士　信田秀　入院隨意　普通病室、隔離病室　電話本局(2)一八三一番

武田產婦人科病院　新學期開始四月・十月　武田產婆學講習所　京城府長谷川町(朝鮮銀行横)　醫學博士　武田正房　電話本局(2)四五四五番　同　一三七二番

荊妻ヒサ子儀七月卅日午前十一時卅分急死致候間生前の御厚誼を深謝し此段御通知申上候
追而告別式は八月一日午後三時府內大和町三丁目曹溪寺にて相營み可申候
昭和十四年七月卅日　京城府大和町三ノ二二四　茂木敏一

家庭の温泉　あせも・たゞれ　この一浴で!!　六一〇ハップ

登記公告

工業組合設立△名稱京城府南大門通二丁目[illegible]

[illegible]

京城地方法院

家庭

暑さと戰ふ (七)
忙しい今日この頃

京春バス社長今井一雄氏夫人 里子さん談

朝の一日の仕事としてまた暑さしのぎに結構でございます

毎年お盆頃の觀察を少しづゝかへてゐましたが今年は非常時だけにこのまゝ暑さとたゝかふつもりです

……×……

銷夏法つて……やはり仕事をすることではないでせうか。婦人會の仕事で家に落着くひまがなかつたものですから今ごろになつて去年の洗濯物など取出して整理してゐますが忙しい間は暑さも忘れられるものです

……×……

子供達は鍛錬のため仁川へやつてゐますが、將來の兵隊さんですもの、大いに心身を鍛へさせてゐます

……×……

たゞ／＼忙しい日常の生活ですが朝夕お庭の草木に水をやること、これも[illegible]

軍衣のいたみ

京城女子實業學校 西田櫻子さん談

今度の事變勃發と仕事は主として兵隊さんの古洋服を修理致しましたが、その傷みのひどいのには驚きました

×……

しかしその割です。大正四年製の衣のズボンなどがございました

が一枚のズボンでも如何に大事に使用なされるのかゞうかゞはれ、胸が一ぱいになつて參りました

——それから四寸四方位のつぎ布を當へて、結び上げた縁の下に入れますと、よい補強になります これは單衣物のときにはぜひ用ひたいものです

單物の場合は繕かけたり綴つたりしたあとは、一寸を手かけてたれを下げ、腰をふくらます注意が緊ましいと思ひます

半帶は、紗、絽、平絽の無地ものが好ましく、ゴテ／＼した飾り繪の半幅は避けませう

帶は少し下目にしめないと、見苦しく、腰元もゆつたりとしておきませう

——これが、うすもの巧く着るコツなのです(早見君子女史)

近代生活と子供
もつと勇敢であれ!
インテリの子は何故神經質か

時局下にあつて、將來の日本を背負ふ第二の國民——殊に男の子が勇敢であれといふことは世の如何なる母親にも增してねがはしいのですが、國が文化の發達と共に、人間は誰でも次第に神經質的傾向を來すやうになる、それに、神經質な子供も段々と增加して來る。特に、インテリの子供には、その傾向が甚だしい、では一體、どんな場合に子供が神經質になるか、その原因を調べてみると

◇……幼時に母乳を與へぬ場合

人工營養兒には、どうしても、母乳のやうに食慾の滿足感を得ることができないので、常に不安を感じてゐる。そのため、母乳で育てた子供は大抵神經質です、又、母の乳首の感觸は本能的に安心とを與へるものなのですから、ゴムの乳首では充分な代用がつとまらないわけです

◇……家庭生活の不規則

起きる時間、寢る時間、食事の時間など、不規則な生活は、子供を神經質にします

◇……轉居

住居をしば／＼變へることはいけない、幼時は、出來るだけ子供のために刺戟を避けたいものです 度々家が變り、その度に子供は周圍に慣れ、新しく友達を作るには相當の努力を要するので、どうしても神經質にさせる

四、父母の理想が高すぎる

子供の力量も考へず、たゞ徒に親の氣持で働くなれ／＼と理想に過ぎるのは、子供に、前途に對する不安を感ぜしめ、神經質にさせます

◇……夫婦の不和

これはもちろん子供にとつて不安の大きなものです。子供の前では絶對に喧嘩は慎んで頂きたい

季節の言葉
薄物を
上手に着るには

自分も涼しく、人にも暑くるしい感じを與へないやうに着こなすのがうすものの生命であります

★……★

うすものの下着は、[illegible]それに準ずるしつかりしたものを用ひませう——先日あるところで濃いおなんど地の人、絽のジョーゼットを着てゐた人がありましたが、下着がぺら／＼したものらしく見苦しい状態を見ました

それは兎に角 下着と足袋との間に足が出ないやうにすることです、——勿論、長襦袢ばかりでなく、肌着と裾よけの場合も同じことで、上着から足が透けて見えるのは見苦しいものです

腰紐の場合の外、襦袢の袖の長いのは見苦しく、またやぼつたい感じがします ——着物の袖口より一寸ほど入つたレース、或などの七分袖がよろしいでせう

下着の色の變つたのは感心しません ——白、うすとき色など、とにかく一色がよいと思ひます ——上衣の邪魔をするやうな柄があつたり、赤で模樣が浮くものなどは好ましくありません

胴のくびれて ゐる人は まるで胴締のやうでおかしなものです——晒木綿を腰に卷きませう——これは同時に汗よけにもなるものです

夏の代用味覺

淺蜊とはうれん草いため燒

はうれん草はよく洗つてざつと鹽茹でして水にとつてしぼり、俎板でこまかく刻みます

淺蜊のむき身を洗つて俎板でたたき、はうれん草と一緒に鍋に入れ、味噌・メリケン粉・砂糖を少々加へて煮つめ、平たくまるめてフライ鍋に胡麻油を少々煮立てゝこの中へ淺蜊を入れていため燒にします

食へば天下の珍味
(三) うまい蛙と鰻同樣の蛇
イナゴ、蜜蜂なども食料になる

ドド謙二郎氏談

大抵の動物は、肉食とか菜食とか、食物の範圍がきまつてゐて、肉食動物は肉が得られなくなれば死んでしまふし、菜食動物も植物がないと死ぬといふやうにすべて環境に支配されてゐる。そこへ行くと人間は菜食でもない、肉食でもない、肉だけ、野菜だけでも立派に生きてゐられるし、食物の範圍は地上あらゆる面にまで及んで實に廣い

人間には妙な迷信のやうなものがつきまとつてゐて、食物のうちの限られたものだけより食べぬ習慣がある、例へば、歐米人は、肉と同じ榮養を持つ魚を卑しみ魚を食べる日本人を、フイツシユイーテイングなどと呼んで輕蔑する、日本人もまた、今から五六十年前までは、牛豚などは食べなかつた、世界に何億といふ人口を持つ回々教徒は人間に食べられんがために生きてゐるやうな豚を絶對に食べない、支那人は、豚は食べるが牛肉は口にしない

……◇……

それに比較すると、さすがに現代の日本人は鋭い感覺をもつて、迷信を打破し、何でも食べる習慣を作り出した。日本人の食物の種類の豐富なことは、世界の各國に比類のない特徴で、しかも海の幸、山の幸に惠まれた環境にあるのだから、食物の種類などは、ものの數ではない

……◇……

肉類の代用は、魚ばかりでなく蛙にもいくらでもある。蛙などはさいて附燒にすれば實に美味い。田圃の大きな食用蛙でなくても、田圃の青蛙でも皮をむいて附燒にすると脂肪コリ／＼と齒ぎれよく食べられる。蛇も立派に食用になる。支那人は蛇は食べるが鰻は食べない、日本人はそれと反對だ、これはみな習慣で、味覺と榮養の點では蛇も鰻も大差なく料理も同樣に蒲燒大いに結構である

……◇……

歐洲大戰の時、フランスでは牛肉の代用に天井に住む鼠を捕つて丸燒、フライなどにして食べた。そのためパリには鼠族の影を留めなかつたとある。支那では仔鼠を二、三日蜂蜜ばかりで飼つていたものを非常な珍味としてゐる。鼠は菜食動物だから肉は軟く、丁度鶏肉のやうである。鼠が繁殖して困る所で食用にしたら、それこそ鼠界で繁殖してゆくから上の利益になるであらう。蝗、蜂の子その他もつと食用に奬勵したいものはいくらでもある。私はいま稲里大分の[illegible]川の上流に、スッポン池を作つてゐるが、七、八年も經てば四百匁ぐらゐのスッポンがぽつ／＼とれはじめよう

婦人常識
黴毒と生れつき弱い子

生れつき弱い子供のことを先天性虚弱兒といひます。これは生活力の充分でないために、せつかく生れて來たのに滿一歳にもならぬうちに死ぬものが多く、乳兒死亡の重要な原因の一つになつてゐます。死なくても、發育がおくれてゐる子は澤山をります。此先天性虚弱兒のうちで、最も多いのは、此の結核と黴毒です。次にこれが特に黴毒について話しませう

乳兒にどんな風に現れて來るか 黴毒は胎兒の時代に母から感染したもので、乳兒死亡百人のうち二人までは黴毒ださうです。これは生れつき病状を現はしてゐるもの、生後三、四ケ月も經れないもの、濕疹や骨からみになつて大人になつてから出てくるものなど色々あります。毒が強ければ流產してしまふし、弱ければ、早產、死產、黴毒兒、低能兒、白痴、盲目などになつて生れてくる

皮膚、粘膜、眼、鼻、口などへ濕疹とみわけの出來ぬ發疹があり、鼻はつまり、哺乳も出來ず耳からは耳だれが出來てゐる子が多い、遺傳黴毒の子供は、皮膚が褐色をして、頭は大きく、顏は老人じみてゐます、齒の發育もわるく、門齒の縁が鋸のやうにギザ／＼して亂ぐひ齒です こんな症状がなくても、精神的發育がにぶい子もあります、母が健康で清潔な身體の持主であることは、第二の國民のために、絶對に必要なことです(東京市保健局調べ)

鰌汁はいかゞです

なるべく小さい鰌をえらび、鍋に入れ酒を上からかけて蒸らしておきます しばらくして之をべつの鍋にとつて煮汁をさして沸かし、甲州味噌を入れて味噌汁に仕立てます。べつに笹がき牛蒡を水に放つておく。[illegible]椀に入れ、上から鰌汁をかけます

殘つた食パン

食パンをうすく切つて日光で二三日陽に干して硬くしたものをおろし金でおろし、目のあらい篩にかけます。殘つた屑まりは[illegible]、つぶしてこれと一緒にまぜ合せると、上等のパン粉ができ上ります

盆栽手入れ
今年は盆菊流行

暑さに向つて盆栽物と觀葉物とがあります。が、暑い盛の手入れとしてはいづれも先づ灌水に注意することが肝要でせう

盆 松柏類は一般に乾燥を好みますから、朝夕一回づつ水をやれば充分で、水が過ぎると根が腐けてかへつて枯らすことになります しかしえぞ松、から松の類はやゝ日に弱く葉が焼ける恐れがありますから、日覆で直射をさけた方がよろしい

◇

さ くちなし、ざくろ等の觀葉類は來年の花つきをよくするため充分日に當てますが、虫がつきやすいのでみつけ次第に除きます

◇

今年は鮮滿地方では菊も大輪、懸崖の外に盆栽菊の栽培をはじめました、これは小さい鉢の根つた野菊の一種ですが、今年は京城でもこの盆栽菊が大流行のやうです。今のうちに針金かけや摘芯を終へましたが、追肥に水肥えをやつたりして十月の開花期を樂しみにしてゐます(京城盆栽同好會談)

洗濯
敷布の場合

纖維製品の統制で今は敷布がオール・スフとなりました。スフの敷布は、今迄の綿織製品にくらべて耐久力の點ではまだ／＼及ばないといはれない點があります。これを長持ちさせるには使ふ前の工作と洗濯法如何によるといつてもよい

先づ 新しい敷布を求めたら、使ふ前に、あらかじめ縫と縁に木綿の白糸でも刺しておきますと、これが力絲となつて案外に長持ちするものです

◇洗濯液 次に洗濯は、良質の石鹸か、新洗濯劑を用ひます。洗濯液は一般に微温湯がよく、あまり高温はよろしくありません。漂白劑は不必要でもあり有害です

◇洗ひ方 手揉み、叩打ちなどを避け、兩手の間でしづかに叩き洗ひするか、洗濯液の中でやはらかにつかみ洗ひをします。どうしても揉み洗ひしたければ汚點が拔けないと思はれる時は、前晩から漬けておいてもみ洗ひすれば、一枚の布地をもんで洗ふよりは地質を傷めぬものです

貴女のお子様の胃腸藥 ベービー散

次硝酸蒼鉛を原料とした小兒下痢止藥は…結果が悪い!!

從來多くの小兒下痢止藥には次硝酸蒼鉛と云ふ藥が原料に用ひられてゐます。この次硝酸蒼鉛と云ふ藥を服用しますと確かに下痢は急に止り如何にも効いた樣に思はれますがこれは全く誤つた素人考へです。何故かと申上げますと下痢を起した場合には、必ず腸の中に惡い物がありその爲に下痢を起すのでありますから急に下痢を止めると腸の中にはいつまでも惡い物が殘り、其の惡い物が一種の毒素を生じこの毒素の爲に身體に惡い結果を生じます。又次硝酸蒼鉛と云ふ下痢止藥は體内に於いて分解を起し亞硝酸蒼鉛と云ふ有害な物質を生じこの物質の爲に子供は中毒を起す事がしば／＼ありますから急に下痢が止るからよく効くと云ふ素人考へで、又價格が安いからと云ふ理由で次硝酸蒼鉛を原料とした小兒の下痢止藥を御使用になる事は充分に御注意される必要が御座居ます。これ等の事を考へましてベービー散は絶對に次硝酸蒼鉛を使用致しておりません。ベービー散は小兒の下痢止藥として小兒科のお醫者様が推奬される最も理想的な下痢止藥 カルコン・アルシリンワイス・チアスターゼ・マグネシア・コリゲンを原料とし此等の藥は責任ある藥劑師によつて愼重に調製され、又安心して用ひて戴く爲に現品の説明書には使用した原料を公開し一々個々の藥について説明して御座居ます。内容を公開すると云ふ事は他の小兒健胃整腸劑では到底なし得ない處であります。

時候が惡くなるにつれて胃腸の病氣はふえて來ますから可愛いお子様が出來るだけ病氣に罹られない樣與々も御注意下さい。

ベービー散はこの樣な場合に効能があります。

一、お子様が急に下痢をなされた場合又は始終軟かい便をされる場合

二、臭くて泡が立ち粘液が混つた便をされた場合

三、食慾がなく食べた物を吐いたり消化してゐない便をされたりする場合

(藥價) 參包入 九包入 貳拾錢 五拾錢 五包入 貳拾包入 參拾錢 壹圓

全鮮藥店に有り品切の節は直接發賣元に御註文を乞ふ

製造發賣元…京城…株式會社 新井藥房

贊化病院 京城府明治町一丁目 電話本局 二四五〇一番 入院隨意 普通病室完備 內科 小兒科 院長醫學博士 古城憲治

資本金壹億七百貳拾萬圓 三和銀行 京城支店 南大門通二丁目 本店・大阪市

信用第一 おみやげ第一 池田の菓 池田の甘栗 京城明治町

義手足コルセット 技術優秀 同製品改良進步 御申越次第カタログ進呈 成品御希望に依り技術特派・修繕在庫十日以内完成 京城長谷川町 高野義肢製作所

鳴谷汽船出帆

朝鮮、北海道、大連航路

朝鮮、北海道、大連 仁川出帆代理店日鮮海運株式會社 大阪行 貨物專門 裏日本、北海道、樺太行 ×印樺太行(各地急行) 新田浦出帆代理店日鮮海運出張所

天海丸 八月一日 仁川出帆代理店日鮮海運株式會社 電話五三八番

天海丸 八月三日 群山出帆 代理店 群山海運會社 電話一四番

不濟丸 木浦出帆 代理店日鮮海運出張所 電話八四番

不濟丸 新田浦出帆 代理店 澤山兄弟商會 電話四〇〇八番

天海丸 八月五日 浦項出帆 代理店 浦項運輸會社

內地寄港地、境、宮津、新潟、舞鶴、敦賀、伏木、小樽、大泊、函館、船川

◇北海道——北鮮線 鳴谷丸 雄基出帆 代理店 國際運輸支店 電話二七番

月日 羅津出帆 代理店 國際運輸支店 電話一八番

月日 清津出帆 代理店 國際運輸支店

七月卅一日 城津出帆 代理店 北鮮商船組 電話二三番

八月一日 西湖津出帆 代理店 宮田商會 電話二八番

八月二日 元山出帆 代理店 朝鮮運輸支店 電話二〇番

八月四日 內地寄港地 酒田、船川、青森、函館、小樽

◇各航共最新式優秀貨客船ニシテ觀樂設備完備ス 御荷物積荷ハ前記代理店及各地ジャパン・ツーリスト・ビューロー京內出張所 本社及代理店へ御申込アリ次第各港航路案內書御送リ致シマス、御用ハ前日ニ願テハ都合ニ依リ代理店ニ御照會被下度候 神戶市神戶區明石町 鳴谷汽船株式會社

結核 ソベローゲン 醫學博士成田央介先生創製 肋、腹膜炎特殊注射劑

1・結核病變の進行を抑制し、自然治癒を促進す

2・赤血球沈降速度を速かに正常に復せしむ

3・新陳代謝機能を旺盛ならしめ、抵抗力を强め、心身を爽快にし、食慾を增進し、安眠を得

4・喀痰量を減少し、咳嗽を鎭め、盜汗制止に特効あり

5・胸部痛、壓迫感を去り鎭痛鎭靜作用を有す

用量 每日或は隔日一回二〇〇〇[illegible]

包裝 二〇〇〇 一〇管 三〇管 五〇管

植村製藥所 京城府新堂町

弱体強化 精力增進

國產 ビオトニン

從來の強壯劑と異り身體細胞の活力を根本から昂進し めきめき食慾を增し身心の疲勞を醫し、血液を增殖す

身心の過勞 腺病體質 神經衰弱 結核諸症 病後恢復 スポーツの前後 貧血冷え症 性的減退

成分 [illegible]

用量 一日三回 [illegible]

各藥店にて發賣す

植村製藥所 京城新堂町 島居商店 京城本町 東京 大阪平野町

地方綜合版

"肅選"へ出足遲々
明朗大釜山建設を目指して
推薦候補の人選愼重

【釜山】釜山府會議員の總選擧は告示以來旣に一旬を經へたが、[illegible]……これが原因として一般の形勢は[illegible]……の人選に愼重を期してゐる結果と[illegible]……明朗大釜山建設の爲[illegible]……

鑛業打合會
【大田】鑛業用物資の配給、勞務の調整、道路及び配電問題など鑛山が當面してゐる切實なる重要事項を打合せるため來る八月一日道[illegible]

北道鑛では道內主要鑛山三大を招集し鑛業打合會を開く、鑛山からは所長及び技術擔任者二名づつ出席、道からは知事以下產業部長、土木、警察、[illegible]、保安、產業の各課長及び議員、關係各種から職員が出席する

ラヂオ體操講習會
【平壤】平南高道ではラヂオ體操の普及に全力を注ぎつゝある[illegible]……

のラヂオ體操擔任者や各部長[illegible]……たは職員の指導者等計二百名に對し講習を行ふこととなつた

◇

【新義州】平北道體育協會では體育運動の協同主催の下に八月一日午前八時半から正午まで府內小學校講堂でラヂオ體操講習會を開講、學校教員中の體育主任者、町會職員の體育指導者、又は將來指導者となり得る者に對し受講せしめることとなつた

忠南漁聯結成
施設を擴充强化
【大田】忠南道では十一の漁業組合を結成、整備、改善を見つゝあるが最近漁業經濟の進展と經濟統制の强化とは組合各個の施設のみではその經營の目的達成は至難なので去る廿九日午前九時から道廳[illegible]

轉轍手殉職
下仁川驛の濱新君
【仁川】下仁川驛轉轍手濱新[illegible]……

鯨の迷ひ子
退潮沖の定置網にかゝる
【退潮】退潮明を距へて沖合大敷網定置漁場ではこのほど[illegible]……

釜山白髑腸話
來月から局外工事着手
【釜山】かねて[illegible]……

藤室部隊戰死者
【〇〇】山西方面の戰鬪における藤室部隊の戰死者は廿九日原隊から左の通り發表された
▲步兵中尉村上忠吉（[illegible]）▲步少尉河部男次（山形縣北村山郡）▲步伍長中川澄（鹿兒島縣熊毛郡）▲步伍長[illegible]（兵庫縣三原郡）▲步伍長[illegible]（神戶市兵庫區）▲步上等兵山元一馬（[illegible]）▲步上等兵[illegible]……

お角違ひの遺言
【平壤】"毆打されたのが原因です、どうか嚴罰して下さい"と遺書を殘して死んだ男がある、右は大同郡[illegible]……

旱魃對策に巨步
各地で地主懇談會
小作料の減免を協議

北慶
【大邱】[illegible]……の大旱魃に備へ道當局ではあらゆる對策を講じ……

地税の免除で兵頭局長上城
【大邱】[illegible]……

忠南
近く救濟大評定
救濟工事減免稅等
【大田】[illegible]……

全南
救濟具體案成る
巨額の旱魃補償金で近く臨時道會を招集
【光州】全南道では[illegible]……

更生した"清州郡の癌"
育英事業にご奉公
関氏の篤志に九年の紛爭も晃
【清州】九年間の永きに[illegible]……

釜山港古文化展
【釜山】[illegible]……

"修身齊家"實踐へ
乳飲兒を抱へ熱心に受講
全南婦人指導者講習
【光州】[illegible]……

貯蓄增加目標
大田は百卅萬圓
【大田】十四年度大田府民の貯蓄增加目標額百三十萬圓の割當てがあつたので府では廿九日午前十一時から府內の區長總長の參集を求めて貯蓄組合せを行ひ各町の割當額を左の通り決定した
本町一丁目一九〇、一〇〇圓▲同二丁目三〇四、四〇〇圓▲同三丁目一二八〇〇圓▲榮町四、八〇〇圓▲旭町三四、四七〇圓▲東町一丁目二九、五〇〇圓▲榮町二丁目五、二〇〇圓▲[illegible]

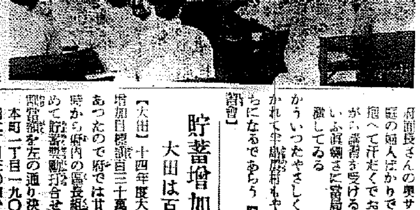

「八紘の基柱」建設に一役
全南愛婦からも基石獻納

忠南の愛林楔
今年の目標七百四十楔
【大田】[illegible]……

自殺か他殺か？
夏の夜船員の怪死
俄然、兼二浦署活動

仁川を洗ふ
深夜の大檢擧
【仁川】[illegible]……

鄭前知事に記念品
【大田】在官三十年、忠南道の知事を最後に退官した鄭僑源氏は[illegible]……

志願兵の場合も香奠・贈呈
【新義州】[illegible]……

精動兵站部へ補助
平北は計七十餘圓
【新義州】[illegible]……

各地で盜む
【新義州】[illegible]……

トロッコ禍
【大田】[illegible]……

武運長久祈願祭
【大田】[illegible]……

釜山通過團體
[illegible]

人の動き
▲信原臨時農務課長 卅日午後一時釜山から大田へ、道廳で事務打合せの上、同四時發列車で歸任

社債償還公告
當社第壹回物上擔保附社債第五次定時償還ノ爲抽籤致候處左記番號ノ債券當籤致候ニ付此段公告候也

償還金額　金貳拾萬圓也
償還期日　昭和拾四年八月拾五日
支拂場所　朝鮮銀行本店及朝鮮所在各支店

券種	自	至
壹百圓券(甲)	16	20
	66	70
五百圓券(乙)	4	14
壹千圓券(丙)	16	20
	66	70
	804	807
	844	847
五千圓券(丁)	7	8
	27	28
壹萬圓券(戊)	25	32
	105	112

昭和拾四年七月
朝鮮窒素肥料株式會社

精力强進劑　蔘茸トニク

大洋
傑作小說號
お巡りさんと僕　尾崎一雄
離魂の妻　木々高太郎
浦鹽沖　諸寄大助
マリーセレスト號　中野五郎
海老ぎらひ　黑沼健
眞夏の夢　南川潤
川村と中牟田　菊池寬
特輯八月號　目下發賣中
目下發賣中の八月號は「小說が斷然面白い！此の小說欄だけでも四十錢は安過ぎる！」と大變な評判です。創刊號よりも二號、三號と物凄い評判！今月こそ賣切れぬ內にお買ひ求め下さい。
東京市麴町區內幸町　振替東京一七六〇三
文藝春秋社發行

名作探偵
世界最大傑作の普及版
戰線の慰問に！家庭の納涼讀物に!!
奇絕！怪絕！息づまるスリルの連續
★虎の牙　モウリス・ルブラン（保篠龍緖譯）
★謎の函　フレッチャー（森下雨村譯）
★古城の怪寶　コーナン・ドイル（天岡虎雄譯）
★百萬法　フレデリック（長島金夫譯）
★青い十字架　チェスタートン（大鐘立一譯）
★呪の狼　モーリス・ルブラン（保篠龍緖譯）
★名探偵　ガボリオー（田中早苗譯）
四六判上製　各冊三百頁以上　定價各冊八十錢　送料各九錢

★★名作揃ひの七月新刊★★
呪の寶石　ウイルキー・コリンス　森下雨村譯
忽然として現代の寶石は、もとより紛失！その寶石を巡ぐる印度のバラモン教徒、レチエルを戀する二人の青年等、三ツ巴の奇々怪々の物語。
地下鐵サム　マッカレー　坂本義雄譯
小男の地下鐵サムとクラツドック探偵とお咲のトム等、その他召場人物のコンビこそ皮肉と滑稽と諧謔とユーモアのカクテル！！一讀破顏苦笑ウタガヒなし。
夜の冒險　ドゥーゼ　小酒井不木譯
彫刻家のゲルハルト・ジツザルトの不安は、彼兒のローベルト・レットマンの奇怪な嫌疑死體發見に依つて一層增した。下男フランツの逃走と私立探偵レオ・カリングの活躍！
全十二卷（刊）　八點鐘　ルブラン
金黃蟲　A・ポー
東京市日本橋　博文館　振替東京二四〇番

美神丸
コシケ・婦人病
近代女性の理想婦人藥
芯から健康に見違へる程美しい
美神丸で婦人科病を治療すれば病源から治して、こしけは止り、月經は正しく、血のヒステリー性の方も氣分がカラリと晴れ、顏色も明るくホントに女性は倖せになります
無代進呈
本舖　宮內善進堂

一散
頭痛・齒痛に
キキメの速いが靜和
神經痛にも大變よくききと言つてドコの藥店でも近頃評判しい賣れ行です
一服より頭痛二回一度おためしやさい
本舖　大阪　森田製藥所

伊豆椿香油
つやだし
數滴の手當で
パーマネントしても
毛切れや拔け毛せず
頭は一日涼しく……
爽快この上なし……
伊豆椿ポマード本舖　大櫻彩芳園
T150

ハクタカクリーム
日ヤケ止メ化粧下に
皮膚に滲透する泡狀微粒子故に一とつけで玉の肌に若返へる
大阪製油株式會社

京日案內
冷凍機用品
一、液化アンモニヤ
一、冷藏裝置
一、冷凍機械部分品
京城府本町四丁目二八　鐘淵冷凍機京城販賣所　電話本局（2）長四七〇七番

看護　婦及見習募集　[illegible]

交換　手入用　年齡十五六歲迄　[illegible]

賄婦　[illegible]

給仕　[illegible]

家庭　教師を求む　[illegible]

貸家　[illegible]

婦人　[illegible]

防空　用電燈カバー　[illegible]

特別案內
貸事務所を求む　[illegible]

昭和興業社　電話本局五九二二番

事務員採用　[illegible]
司法書士　崔漢慶事務所　電話光化門三四九八番

女子補助員募集
高等小學校又は女子實業學校卒業若干名採用す
自筆履歷書持參八月五日迄午前九時より午後四時迄に來行あり度し
南大門町二丁目
三和銀行京城支店庶務係

あどけなさ

家庭醫學

此の頃の炎暑に 姙娠婦人の攝生法

危險な姙娠腎の原因となる濕氣

今年は梅雨あけから毎日猛暑に續き、蒸し暑さで全くやり切れません。普通の者でも汗が出て腸を損し、飲食などから身體をいため易いものですが、まして姙娠中の婦人は抵抗力が弱くなつてゐるので風邪をひいたり胃腸を害することが多いものです。姙婦が

胃腸障碍や風邪に

罹されますと、常人と違つて腸氣や腎臓炎などの併發を來し、殊に恐ろしいのは姙娠腎で、無理をしてこじらせますと、つひには命取りの子癇を起す様なことも少くありません。

殊に腎臓炎の徴ひがある場合には、檢尿によつてその有無を確め早期に治療する様努めなくてはなりません。

姙娠腎の症狀としては、眼がかすむか、手足に浮腫が來るなどが主なものですが、はつきりした症狀が無くても身體が異常にだるかつたり

すぐ疲れる様な人

は一應この病氣を疑つて見る必要があります。

もし姙娠腎を發見したならば、動物性の蛋白質、鹽氣の強い食物を避けて、植物性のもの、水分の多い食物を攝り、便通、利尿に氣をつける様にします。牛乳、西瓜、水分の多い果物等結構ですが、最近特に推奨されてゐるのは『強力わかもと』の服用であります。

『強力わかもと』は腸内の有害醗酵を抑へ、腐敗を防ぐ働きのあるヘーフエ菌に、特に世界的發見といはれるアスペルギルスN氏菌といふ重要な作用菌を生物的に複合せしめたもので、ビタミン、アミノ酸、グリコーゲン、無機物等の重要な成分と酵素とを含んで居りますので、消化を助けるばかりでなく、胃腸障害や脚氣等にも著るしい効果があり、殊に姙婦あるひは胎兒に不足し易い榮養成分等を豐富に含んでをりますから、姙婦の抵抗力を強めて發育、姙娠を助け

胎兒の發育を促し

て、流産早産を防止する等の効果も顯著であります。

また『強力わかもと』が、姙娠初期に起る所の悪阻を輕減し、睡眠させ、食慾を増進する効果の著るしいことは、醫學家も特に推奨される所で、この頃のやうな暑い時など増進し易い時期には、缺かすことの出來ない姙婦の保健法であります。

姙娠脚氣の「豫防と治療法」

これからは、氣溫、濕度が高まり、そのために新陳代謝と發汗の補給が平衡を失つて、脚氣が激増して來ますが、特に姙娠中の婦人は、胎兒と二人分の榮養、代謝を負擔する關係上、普通よりも

急激

に増悪する事情のある、姙娠脚氣を引起すことが多いのです。

これは前にも述べました、姙娠腎と共に、姙娠にとつて最も警戒すべき病氣で、抵抗力を弱め、難産流産の原因となり、また胎兒の發育を阻害し、分娩後は乳兒脚氣の原因になります。

これを豫防し、或は治療するには、普通の人の脚氣と同様に、ビタミンBを十分に補給することが必要ですが、姙婦の場合にはビタミンBの外更に進んで肝臓や腎臓を強め、姙婦の體質や胎兒の發育を補ふ榮養素をも補給し、また體内に蓄積する老廢物、有害物を分解排泄する様な工作が必要となつて來ます。今日姙娠脚氣の豫防と治療に『強力わかもと』の服用が一般推奨されてゐるのも右の様な

効果

を綜合的に備へてゐるからであります。

『強力わかもと』はヘーフエ菌とアスペルギルスN氏菌を複合した活性の生物劑で、ビタミンBの含有量からいつても、他に比類を見ない強力な劑でありますが、その上に種々の榮養を含みそれ等の成分が相協力して、細胞原形質賦活作用といはれる、微妙な活動を營むものであります。

此の細胞原形質賦活作用といふ『強力わかもと』の特殊な働きを詳しく申しますと、ヘーフエ菌とアスペルギルスN菌とが人體に於て活潑なる活動を開始して何等の副作用なき非常に微妙の刺戟を以て、衰へた體細胞を鼓舞し、その機能を活潑にするのです。特に姙婦の

根幹

たる胎兒の發育を昂め、消化、吸收、新陳代謝の機能を昂め、榮養を旺にする効果は著るしく、同時に腸内を清掃し、有害、老廢物の分解排泄を促す作用もありますから、母體と胎兒とを二つ乍ら、丈夫にすることが出來るのであります。

『錠劑わかもと』は二十五日分一圓六十錢といふ一日分數錢に足らぬ奉仕價にて、東京市芝公園大門內、わかもと本舖榮養と育兒の會から發賣され、全國藥店にあります。

療養實話

産後に肋膜炎 ―でも此の療法で恢復―

(新潟縣十日町) 新見はる子

私は一昨年十月新潟縣十日町に嫁いだ者ですが、嫁ぐとすぐ姙娠いたしました。處が姙娠二ヶ月目頃から烈しい悪阻に苦しめられ、榮養も充分に攝取出來なかつた爲か、分娩一ヶ月前になつて突然肋膜炎を病み入院することになりました。然し幸ひに經過が一週間ほどで小康となり退院いたしましたが出産と同時に又もや肋膜炎を再發してしまひました。

今度は快復がはかばかしくなく、約二十日ほど經過しましても依然として身體に力がなく正午から三十九度近くの熱が毎日續きました。かうして病床に憂々の日を送る内、費用も大分嵩みましたので、止むなく退院し、退院と同時に『強力わかもと』を買求め、毎日服用することにいたしました。

處が身體の衰弱はひどく、自分でも全く駄目と思はれてゐましたが、『強力わかもと』を服み始めてから、次第に氣分がよくなり服用後×ケ月で快方に向ひ始めました。何しろ衰弱が甚だしく、授乳は身體に障ると思ひますが、初乳の事でもあり授乳を續けましたが『強力わかもと』を服用してゐるせゐか子供も丸々と丈夫に育つてゐます。

立派な掛圖とボクラの學校、

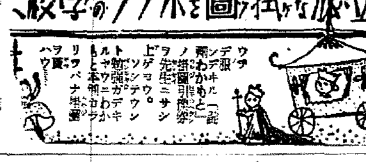

医学知識 赤ちゃんの胃腸病

胃腸病でも、乳兒のは大人と一寸變つた容態を現しますが、特に著しいのは大便で、綠便といつて青菜のやうな色をした便や種々のある顆粒便、鼻汁や膿汁のやうなものを含んだ粘液便をします。

そんな場合は『強力わかもと』を與へて服ませると、此の藥の特色とする細胞賦活の作用で胃腸の働きが活潑になり、從つて消化がよくなつて綠便等も自然に恢復します。また嬉しいことは、乳兒の發育を特に助長する沢山の榮養素が含まれてゐますから痩せて發育の捗々しくなかつた兒も、丸々と肥つて大變に發育がよくなります。

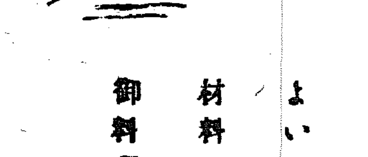

よい調味料で 材料を生かす 御料理のコツ

恵

フジチユウ醤油

香料 化粧品材料 着色料 染料
製菓飲料水用 化粧品製造用
佛國ローチエ香料會社代理店 獨乙カセラ染料會社特約店
東 京城府花園町九七 東華洋行 電本(2)三九九二番

螺鈿漆器、高麗燒製造元
記念品の御用はぜひ海市へ
海市商會

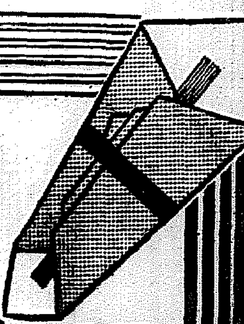

断然 ツルチユク
各地百貨店食料品店藥店に有ります

暑中見舞に
御贈答用化粧箱入種々あり

何故？
ツルチユクは喜ばれるか

美味 何とも謂へぬ芳醇な香り 蜜の如き清涼の甘味。
滋強 ツルチユク原果は古來漢藥としてホルモンビタミンを含む
經濟 水又はお湯で割つて使用するから一本が六本になる。

ツルチユクは
白頭山特産の高山植物の果汁から化學的操作を經て抽出される純粹シロツプで絶對に人工着色を施さず天然色滋强飲料です。

咸北・羅南 ツルチユク本舖

◆非常時向きの飲料ツルチユクで！
◆酷暑を突破し體位を高め！
◆老若男女共に銃後を護りませう！

懸賞入選名勝寫眞(佛國寺路傍)

大邱府 埋金春潮

朝鮮郵船仁川定期出帆
乘客荷物積付
●名古屋、京濱行
興西丸 八月十七日
外ニ何レモ臨時船ガアリマス
●九州行 博多、長崎、三角、鹿兒島
金剛山丸 八月五日
●阪神行
成鏡丸 八月七日
●鎭南浦、新義州行
漢城丸 八月九日
天津行 直行 八月五日
新義丸
●濟州島直行船
濟州丸 毎月一日、十一日、廿一日
平安丸 毎月六日、十六日、廿六日
興東丸 毎月十二回、特等二十四圓
●大連直行、鎭南浦經由
金剛山丸 八月十九日
●上海行 鎭南浦經由 特等十八圓 特等倍額
慶安丸 鎭南浦、群山、釜山、經由七月十三日三十日出港
●元山行 釜山、大連、雄基、高雄
元明丸 八月二日
●歐洲、北米、印度、豪州、北南阿 外海外各地行
沿岸航路出帆豫定
海州線 隔日出港
仙島線 毎日出帆
延坪島線 毎日出帆
天宮線 月六回
朝鮮郵船仁川代理店
朝鮮運送株式會社 仁川回漕部 代表電話一四一〇番

朝鮮郵船定期
◎青島直航
釜山丸 一日 十一日 廿一日
平安丸 六日 十六日 廿六日
仁川出帆 午後五時
◎上海直航
慶安丸 仁川卅日 鎭南浦卅一日 釜山八月四日 午前九時 午後十時
◎天津直航
△新義州丸 仁川 八月六日 八月九日
◎京濱行
△興西丸 新義州八月三日 鎭南浦八月十二日 仁川八月十七日
◎阪神行
漢城丸 新義州八月三日 鎭南浦八月五日 仁川八月七日
◎九州行
△金剛山丸 仁川八月五日
◎大連行
△金剛山丸 仁川八月二十日 鎭南浦廿二日
◎京濱行
△江原丸 城津八月十三日 雄基八月十五日 清津十四日 元山廿二日
◎阪神行
新京丸 雄基八月六日 城津八月廿日 清津 元山
慶島丸 城津八月八日 元山十三日
△吉川丸 三陟八月十二日 浦項十三日 釜山廿三日
◎新潟行
長壽山丸 雄基卅日 城津八月一日 清津三日 元山三日
◎敦賀行
長白山丸 雄基卅日 城津八月一日 清津三日 元山二日
◎日本郵船
濟州行 水戸丸 釜山八月二十日 橫濱八月十日
歐洲行 箱根丸 門司八月五日 神戸八月三日
桑港行 大洋丸 橫濱八月十二日 神戸八月十日
沙市行 日枝丸 橫濱八月五日 神戸八月二日
濠洲行 賀茂丸 橫濱八月十四日 神戸八月十八日 長崎八月廿一日
△印船客御斷り
京城府南大門通五ノ一
朝鮮郵船株式會社 代表電話本局四一九五番

大阪商船出帆
案內 鮮滿優秀連絡船
○北鮮門司阪神急行
清津正午發 雄基前日發 下關羽黑々日午前
慶興丸 八月三日
河南丸 八月五日
北鮮濠洲行
清津出帆
清津、雄基、城津、興南、博多 長崎、鹿兒島、基隆、高雄行
大連、內地行直日鮮連絡隔日
朝鮮、滿洲主要驛ニ於テ船車連絡切符發賣
大連 二十一時 門司 早朝 神戸
大連 門司 神戸
うらる丸 七月 日 日
扶桑丸 七月 日 三日 一日
西林丸 七月三十日 二日 二日
うすりい丸 八月二日 四日 五日
綠丸 八月四日 六日 七日
門司基隆直行
高砂丸 七月三十日
門司ヨリ神戸行大型船便多數アリ
(案內書進呈)
京城南大門通二丁目一三
大阪商船株式會社 京城支店
電話本局(2)一〇三〇

館內外 非店・案內書
清津 大阪商船商部出張所 電話二八八一
雄基 國際運輸會社
城津 北鮮商船
仁川 慶田商船
釜山 釜山商船
ジャパンツーリストビユーロー
案內所 京城三越 平壤三中井 釜山三中井 安東大和

朝鮮汽船出帆廣告
一、釜山出帆
麗水行(急行)毎日 午前十時 午後八時
馬山行(急行)每日午前九時半
木浦行各港寄港每日午後一時
元山行(急行)月廿四回午前九時
鬱陵島行 一日、十日、十六日 廿五日
九龍浦行(每日)夜半十二時
一、木浦出帆
濟州島行 每日午前九時
釜山行各港寄港每日午前九時
一、元山出帆
釜山行(急行)十月廿回夜半二時

電話商品券 賣買
京城本町二丁目 振商會

舶來のネクタイ專門店
ミヨシ
京城本町二

汗にむれ 陽にやかれ 烈しい潮風に荒されたお髪は夏のいたむ時…
花王シャンプーの軟らかな泡で根もとからいたわつて下さい

花王シャンプー獨特の配劑はお髪にしつとりと彈力を與へ拔け毛・折れ毛をふせぎます

松竹大船 藤原かね子

花王シャンプー

花王石鹼株式會社長瀨商會

原料香水
オリヂナル香水

よい薰りの永く保つ！
オリヂナル香水は夏の汗ばむ體臭を消してすがすがしい氣分になります

オリヂナル香水は世界の名花三十八種の花精から調合された優良香水です

趣味の薰り
新に姉妹香水として出來た趣味の薰り五種は近代人の趣味の最高峰として到る處大好評です。
オリヂナル ローズ
オリヂナル リリー
オリヂナル バイオレット
オリヂナル ヂャスミン
オリヂナル ヘリオトロープ
それぞれ個性のあるよい匂ひですがまた色々と調合すれば變化に富めるよい薰りが出來ます。

小瓶 六十三錢
中瓶 一圓二十六錢
大瓶 二圓五十二錢

東京市日本橋區本石町
本舖 株式會社 安藤井筒堂

殊勳甲 夏季學生勤勞隊

難關二キロ拓き 見事な愛國道路

大東商業汗の奉仕

連日汗も厭く協勵にもめげず、府内大東商業學校生徒の勤勞奉仕隊によつて黑石町から上道町を經て始興郡東面新大里に至る幅四米長さ二キロの登山、觀光の三目的をもつてゐる道路が廿九日に完成され卅日午後一時半盛大なる開通式が擧行された

京畿金剛と稱せられる冠岳山への登山コースは南大嶺、果川、安養、始興、水營浦と明水台を通る六コースがあつたが、この道路の完成によつて一層このコースが京城からの最短距離となつたものである

大東商業では、去る廿一日から休暇に入ると同時に全校生徒二百名を動員、毎日午前八時から午後二時まで六時間目のくらみさうな猛暑の中に貴い勤勞の汗を流し十日間の奉仕努力によつて自動車やトラックも樂に通り得るやうな立派な道路が完成されたもので、途中五、六ケ所の山の中腹が開削され[illegible]

[illegible]たが、この學生愛國道路の開通によつてかゝる心配が一掃された上[illegible]もつ鑛物が續々と搬出するやうになつたので、いよく地下資源開[illegible]發道路としても新しい使命を持つた譯である、近く府當局でもこの大東商業の奉仕道路につゞけて更に冠岳山方面をつなぐ道路の完成を急ぐことになつた

奉仕道路開通式は黑石町の道路の起點にて卅日午後一時半から嚴かに擧行されたが、汗と勤勞で道路を完成した二百名の勤勞奉仕隊員は國旗と校旗の下に整列、國旗掲揚宮城遙拜、皇國臣民の誓詞齊唱が終つて一分間皇軍勇士の武運長久祈願をなし、校長代理鄭相吉教務主任の訓話について木下明永黑石町總代の祝辭あり「海行かば」を合唱し終つて新道路開通の喜びを前に隊伍を組んで皇國臣民の感激と貴い汗でつくり上げた二キロの道路を堂々と行進、かくて式を閉ぢたが、黑石町起點には大東商業の名聲を永く傳へる木下府議員の寄贈になる「大東商業學校生徒勤勞奉仕道路延長二キロ」と書き込んだ立派な記念標の立派も出來上つた[illegible]

言葉に現はせぬ 大きな喜び

大東商業教務主任談

「わたくし達は最初測量をしてどうして勤勞奉仕をしようかと思つたのですが、色々と研究致しました結果この路を選びました、早く完成を見たことは何よりと思ひます、この仕事をはじめから京城府の方々[illegible]設計について色々と御指導を仰ぎ、府會議員の木下榮さんが毎日新鮮な水や氷を山の上まで運んで頂きました、自分の手でつくつた道路を自分で歩いて見る氣持と云ふものは[illegible]言葉に現はせません」

奇怪な他殺體

牛耳洞山林中で發見

廿日午後三時ごろ京城府外崇仁面牛耳洞山林中に年齢五十歳前後の半島人男の他殺死體があるのを附近のものが發見大騷ぎとなり、京畿道警察部、東大門、楊州兩署が中心となり鋭意調査を進めた結果、犯行は廿七日午後八時ごろ行はれたもの[illegible]道警察部では卅日午後十時ごろ兇器と思はれる[illegible]三寸金鎚[illegible]府内各署に手配した、なほ犯人の特徴は身長五尺三寸位、肥つた色黑の男で顏は丸顏、目の大きい男で右手には桃の花の中に自分の名を彫込んだ刺青がある、[illegible]

歸らない娘

京城府[illegible]町[illegible]四五七の四李容龍さんの長女[illegible]さん[illegible]は、廿九日午後五時ごろ遊びに出たまゝ歸らない

人夫四名重傷

東洋棉花燒跡工事中

京城府[illegible]町一の[illegible]東洋棉花會社の燒跡に新築のため土砂工事中の新井[illegible]、卅日午前十一時ごろ大塀が落下したため作業中の人夫府内新堂町二八の[illegible]四名が重傷を負ひ附近の[illegible]病院に擔ぎこみ應急手當中であるが、四名とも[illegible]重態で、ことに[illegible]さんは[illegible]

（寫眞）黄金町七丁目四〇八[illegible]

府内は

[illegible]

起て！愛國班

愼しめ殷賑産業 躍出ろ半島人街

京城府の巻　安鍾浩記者記

半島十二通の愛國班を見てきたので最後に

首都京城の　愛國班を見れば……第一に[illegible]

〃お恥かしいやうでもある愛國班のよつて立つところのものが〃血の通ふ近所合壁〃であつてみれば、人の出入は劇しいし、〃隣は何をする人ぞ〃と嘆く都府だからへ血が通ふ〃筈もあるまい、雜多な職業、ひらきのひどい社會的地位、富、教養……更に加へて[illegible]

愛國の士だ　[illegible]

このむつかしい京城もとにかく愛國班の形だけは整つたやうだことし一月十五日の明倫町、惠化町の愛國班を皮切りに、二月五日には長沙町、三坂町と二月十、日昭和町を中心に續々と結成され、七月末現在では町聯盟だけでもその數百卅五、愛國班は八千二百七十六に上り、各種聯盟は八十二でその愛國班は七百十二を算へるに至つた、いまのところかなり成績をあげてゐるのは愛國班の打合會だらう、これは町聯盟または各種聯盟でも常會といつて

月少くとも　一回は開いて聯盟から示された實踐事項などを中心に各愛國班世話役が出て懇談をするが、各愛國班でも月少くとも一回は班長を中心に各家の主人または主婦が集つてゐる、お互に顏を知つて身近かな感情をもち合ふといふことが、何よりもこれでうまく行くのだから、この効果のほどは先にゆくほど大きいものになるだらう、防火にせよ、防空にせよ時に大きい意義をもつ都會であるからこの集りがそれらの秩序ある氣持の疏通した活動の基礎になればしめたものである、[illegible]國民のない[illegible]

廢物を共同　[illegible]

よきにしろ　惡きにしろ何か一言いはにや氣がすまぬものらしい、都會はこのインテリの巣だからそれだけに實踐が先ず長班の愛國班活動もにぶつてくるのだらう、しかしこんな渦中にも[illegible]

愛國班では　[illegible]

府民の自覺　[illegible]

[illegible]汗の勤勞ぶり」（終）

どつと銷夏部隊

きのふ日曜　繰出す十萬人

京城人　はさつと十萬餘……、京城驛は午前六時といふのにもうぎつしりだ、行樂の[illegible]いでたちで背に釣道具を背負つてゐるもの、海水浴に一家總出の家族たち、ハイキングに、カメラに、キャンプに、京城のアスファルトから逃げ出す人たちで驛は[illegible]

戰線慰問に「キング」增刊

[illegible]

美はし内鮮一體 弔ふ英魂

李志願兵の靈も共に

きのふ慰靈祭執行

[illegible]

この暑　さでは酔へられぬ〃〃[illegible]と十錢白銅一個を握りしめて漢江へ[illegible]

しゞみ　[illegible]

こんな　ことはなかつたが氷會社でもお斷りの[illegible]

醉拂ひ自動車

[illegible]

茂木本府技師夫人

[illegible]

【釜山電話】[illegible]

やせる

肥り過ぎは身體に危險なばかりでなく、容姿も醜いものです。[illegible]「メーグ」[illegible]

けふの天氣　晴れ、一時曇り

世一日封切　ジョゼット　廿世紀フオックス特作映畫　アラン・ダアン監督　親子三人がシークな唄姫をかこんで[illegible]の堂塔めぐり。酒落れた物語を彩るは可愛いいシモンの小唄數曲　シモーヌ・シモン　ドン・アメチー　ロバート・ヤング　主演

母を讚へる歌　三宅邦子　吉川滿子　三浦光子　齊藤達雄　三井秀男　爆彈小僧　監督 原研吉

武器密輸船　ジョージ・オブライエン主演　R・K・O・映畫

都會の[illegible]地　明治座　完全冷房開始

バぐぽーぺ　内田洋行

料理の友　連載小說 惠蓮 金聖珉　別冊附錄 特選西洋菓子百種　八月特別號好評再版！　料理の友社

巴ボイラー　大浴場釜　配湯裝置　（カタログ呈）　巴商會

野崎肛門科

注射薬と注射の常識　中井博松先生　日本通俗醫學社

通俗醫學　八月號 三十五錢　父兄も讀める學生健康の特輯

中野高等無線電信學校

日光ペン

コムラ病院

ビール黨……の福音　トモサン

空に殘れる（71）

尾崎士郎　作
高木清　畫

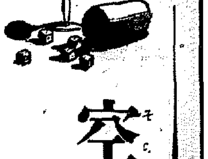

夏すぎて（五）

部屋の中には誰もゐなかつた。一隅襖の前に脱ぎすててある汗しみた浴衣を見ると伊保子はげつそりしたやうな氣もちで窓によりかかつた。

もう着物を着替へる勇氣もなかつた。——といふよりも、今の自分にとつては、このままの姿で信作を待つてゐるのが一ばんふさはしいやうに思はれてきたのである。

伊保子は窓の敷居にかされた兩手の上に輕く顎を靠せにしたまま夜の空を見あげた。星がいぶし銀のやうに鈍つてゐる。——微風が音もなく頬にふれた。

かうやつて坐つてゐると、もう根來とのことなぞは遠い昔の思ひ出ほどにも影を殘してゐなかつた。

寝臺といふものはこんな手近なところにあつたのか、——と、伊保子は今更のやうに胸が押れるやうな想ひでそつと眼を眠ぢた。

それから彼女はいそいそと立ちあがつて、信作がかへつてきてもすぐ眠られるやうに寝臺を敷き、その横にぐつたりと横になると、疲勞の疲れでうとうとと眠りはじめた。

窗に沁みる風のつめたさで、ハツと眼をさますと、何時の間にか窗は白々と明けかかつてゐる。

信作を待ちながら、そのまま眠つてしまつたらしい。——伊保子は昨夜の、寂しかつた大空の記憶をさがし求めるやうに眼を窓の外に放つた。木も草も朝露にぬれたまま、輝かしい陽ざしの中に息を吹きかへしてゐる。

しかし、夢が消えると意地のわるい現實はすぐ眼の前にあつた。昨夜、信作は到頭かへつて來なかつたのである。

『もし、もし』

と呼びかける聲が聞え、誰かが表の扉戸を立てつづけに叩いてゐる。

『どなた、——？』

慌てて立ちあがらうとした拍子によろよろと膝がくづれた。もしや信作では、——といふやうな氣持にさへ胸がときめくのである。

廊下をすべるやうにおりて、扉戸をあけると、外に立つてゐるのは坂の曲り角にある牛屋のお婆さんだつた。

『少し早すぎると思ひましたけれど、頼まれたもんだから』

さういつて、婆さんは折さんだ名刺をとりだした。

『昨夜ね。——さア、八時頃だつたかしら、この方が自動車でゐらつしてね、どうしても用があるから明日の朝、この名刺を旦那さんに渡してすぐ來るやうにさういつてくれとおつしやるもんですから』

『昨夜も二三度聲をかけてみたんだけれど、どなたもゐらつしやらないやうだし』

『あら、さう』

伊保子は不安さうな手つきで名刺をうけとると、

『すみませんわね』

と眠い聲で言つた。名刺には

『北九州炭礦合資會社專務取締役　根來武重』と刷つてある。

JODK　ラヂオ

卅一日【月】　第一放送

朝の部

午前六・〇〇（東）ラヂオ體操
六・二〇　ニュース
六・三〇（東）實用英語講話（四）　J・B・ハリス　A・C・ビンダー
七・〇〇（東）時報（城）宮城遙拜、今日の天氣見込（咸興を除く）
七・〇一（東）朝の修養講話（十）　衣笠講謙
七・二〇（東）朝の音樂（レコード）
九・二〇（城）氣象通報
九・四五（東）幼兒の時間『ミンナソロツテ一、二、三』お話　小川一郎
一〇・〇〇（東）家庭メモ、料理獻立（トマト・マカロニー・京城・釜山・裡里）（釜山・平壌）（小かぶのソース和へ・咸興）
一〇・二〇（大）家庭の時間　日用品作法　小兒科醫としての三十年　醫學博士　大久保直穆
一一・二〇（城）家庭の時間（朝鮮語・釜山・咸興・裡里）赤痢の話　趙漢英

晝の部

正午（東）時報
午後〇・〇五（東）ラヂオコメディ
〇・二〇　ニュース、鮮魚卸賣値段、商況・蔬菜卸賣値段（京城・咸興）
二・四〇（東）ラヂオ體操
三・〇〇（東）婦人の時間　七月の婦人界　平井恒

夜の部

四・〇〇　ニュース、氣象通報（釜山・清津）
六・〇〇（東）ラヂオスケッチ〃八月の玉手箱〃（大武正男）齋藤達雄（妹トシ子）大塚君代子（父）大塚三二（母）上方かず（叔父）高島榮一（伊東屋）
六・二〇（東）コドモの新聞
六・二五（京）講演　獻金代用物資の現狀と將來　理學博士　木村作治郎
六・四五（東）産業ニュース
六・五五（東）カレントトピック
七・〇〇　ニュース、天氣見込
七・三〇（城）講演　全朝鮮勤勞報國隊員諸君に告ぐ　總督府學務局長　鹽原時三郎
七・四〇（城）講演　北支從軍報告　大阪朝日新聞社特派員　吉村治郎
八・〇〇（東）漫談〃佛頂面合せ〃　牧野周一
八・二〇（東）文化漫畫〃地獄〃（地獄篇・老人・玉樹）小杉勇（ナイノ・首相の息子・動員）菅原源三（電氣スタンド・借者A・ボン）池原恵夫（灰皿・借者B・ピン）瀬英一（インク壺・コロンブス）間瀬昌（萬年筆・女）村井京代（伴奏）東京放送管絃樂團（作曲指揮）高木東六（演出）伊馬鵜平
八・五〇（大）詩吟
九・〇〇（東）府縣めぐり（四）千葉縣の巻　黑潮の香り、勝浦魚市場實況、地勢實況・其他（解説）
九・四〇（東）時報・ニュース・氣象通報・ニュース解説・明日の番組・地方へのニュース

第二放送

午前一一・二〇　家庭の時間　鶏の話
午後〇・〇五　五百羅漢（レコード）
六・三〇　京城放送管絃樂團
七・〇〇　講演　國史と個人
八・〇〇　講演
九・〇〇　ラヂオ小説（平壌）
九・三〇　唱歌
一〇・一〇　初歩國語講座（五）

あすのきゝもの　八月一日（火）

午前七・二〇（城）大敕諭奉讀
實況——朝鮮神宮——（錄音）
午後〇・〇五（城）鐵道〃釜山〃
六・〇〇（東）ラヂオヴァラエテイ〃伸びよ輪へよ〃栗本義彦外
六・二五（城）季節講座　吉川義弘
八・〇〇（東）吹奏樂
八・三〇（東）海軍大將
九・〇〇（大）浪花節　師中新發蘭

全朝鮮勤勞報國隊員に告ぐ

【後七・三〇】　學務局長　鹽原時三郎

昨夏より全鮮の男女中學校以上の各學校に學校勤勞報國隊を組織せしめ學校に關する集團勤勞をなさしめ勤勞に對する精神の涵養の原動力となるべき頑張を叫ぶと共に勤勞奉仕の精神を體得せしめ以て學生生徒が今日この時代に於ける國家的使命を認識しつつ心身の鍛錬を誤ることなき國民の一員として其の任務に努めて寄與せしむるの一方途と致したのでありますが本年も第一次期の勤勞を終了と共に全鮮男女四萬五千の學校勤勞報國隊員の男女夫々の分野において炎天の下嚴然と雙び流れ出る汗を拭きもあへず讃くましき頑張さの裡に勤勞作業に從事してゐるのを目のあたり活目の有樣の報告を聞いて感激に堪へないものがあります。この機會に一言感謝したいと思ふのであります。

日本棋院　花形棋士　トーナメント

本社特選

【第三局】

二目手合出し　先相先　五段　村島誼紀
先番　四段　坂田榮男

持時間各九時間　一分以内切捨

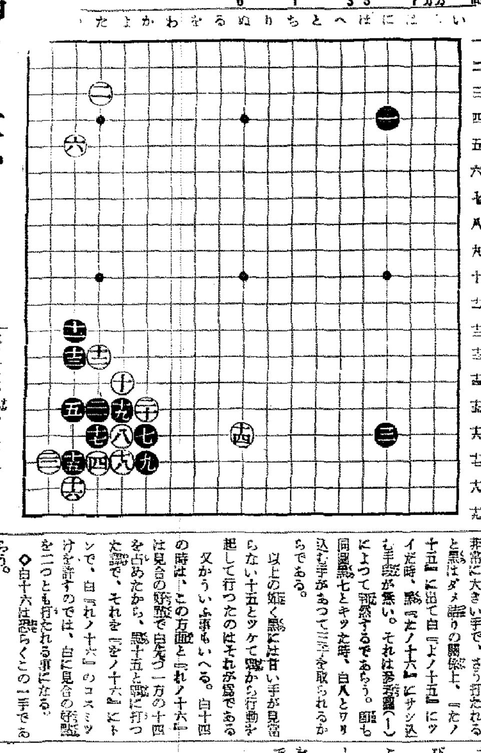

黑隅から仕掛ける　白故意に連絡せず

評解　七段　加藤信

◇白十四に次いで黑が七、九の二子に行動を起こす、十五と三三にツケて、黑から仕掛けて行つた譯を加藤七段に説明して貰はう

（解説）黑十五の手で直に七、九の二子を動き出すとして、黑『わノ十四』にケイマするのは打ち過ぎし、といつて黑『るノ十五』と這を曲いて出るのは、白『ぬノ十五』黑『るノ十四』白『るノ十六』と、却つて白に調子を與へる意味がある。

敵に黑が強いて下邊に着手を求めれば、『をノ十六』にトンでゐる位のものである。が、しかしさう打つと、白は『れノ十六』にコスミツケて來るであらう。これが非常に大きい手で、さう打たれると黑はダメ詰りの關係上、『たノ十五』に出て白『よノ十五』にツイだ時、黑『たノ十六』にサシ込む手段が無い。それは參考圖（一）によつて瞭然するであらう。圖も同圖黑七とキツた時、白八とワリ込む手があつて三子を取られるからである。

以上の如く黑には甘い手が見當らない十五とツケて黑から行動を起して行つたのはそれが爲である。

又かういふ事もいへる。白十四の時は、この方面と『れノ十六』の時は見合の好點で白先づ一方の十四を占めたから、黑十五と黑に打つた譯で、それを『をノ十六』にトンで、白『れノ十六』のコスミツケを許すのでは、白に見合の好點を二つとも打たれる事になる。

◇白十六は恐らくこの一手であらう。

この時黑は難しく十七とツクランで、白の應手を打診した。つまり白は恐十八とツグか、或は二二にアテ黑『れノ十六』と突破して二子を捨て十八とツグか、様子を見たのである。

これに對して白は單に十八とツイで黑十九のツリ込みを許した。

（解説）白十八とツグ前に二一のアテを守つて避けば、申す迄もなく上下の連絡は保てるが、するとこれは白の好まざる所である。參考圖（2）の變化が想定されるからである。だから白は斷然十八とツギ、黑十九のキリを許したのである。

次いで白二十黑二一は當然の應接である。

◇續いて白二二もこの一手、これは大に『れノ十六』のトリと『かノ十八』のハネツギを見合にしてゐる

この黑の着手は、注目に値する一手を起して行つたのは、三發以下である。

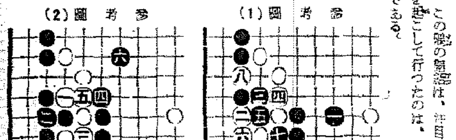

參考圖（1）　參考圖（2）

當代一流　爭覇戰譜

【第七局】

平手　△四段　長谷川清次郎
先　▲四段　關口慎吾
（圖は前回△四三同玉迄の局面）

（持時間各七時間）
累計　△長谷川氏　五時間四十四分　▲關口氏　五時間二十九分

觀戰記　六段　飯塚勘一郎

五一歩の手堅さ　驚き入つたる關口氏

敵に五九歩成の餘裕を與へず、攻め切るか、それとも指し切るか、此の際どい窮地に追ひ込まれた關口師の掛引は、此處數局來まことに壯烈、奇烈、眼を蔽はしめるの氣魄だが、前回折角手數を費して作つたと金二枚を、敵の銀一枚と交換したのは、稍々焦燥に驅られた指し過ぎの一手だつた。これを恐ふと果して今後、關口氏の最も得意とする『暗ひ下り飯館』がどの程度迄効を奏するか、その前途は頗る觀念される。關口氏としてはその攻めに相當成算あつての結果ではあらうけれど幾多の暗礁低迷を豫想される此の局面を、見事に關口氏が押し切れば、まこと當代の腕利きとして男を賣り出す事は必定。——さあれ踏み止まる後手陣の底の強さは驚得の威力に依つて『孤玉』よく全軍の均衡を保持する奮戰ぶりを示し、荒れ狂ふ敵の鋒先を、ヌラリクラリと躱して行く。さて愈上之から緊張の一番！はどうなる？先手万滿を持した玉頭攻撃の局面は、後手の玉頭に閃き散る。メラ來た先手の五四銀打——後手これを同飛なら、同金、同玉、五三飛で先手方は敵の三二金を抜き、以下三三飛成の順を得て、一枚飛で敵を追つ駆ける勝算『さうはさせじ』とアッサリ拒否する長谷川陣の健防だ、相手にせぬ三二玉で金の脇へピタリと玉を寄せつける。と、息吐く暇もなく先手方は五六桂跳ねだつた。後手三三銀と又逃げる。逃げるを追うて更に切迫する先手五三とには、全く長谷川氏もこの處その應接に汗だくだく然し、四二歩と受ける形となつては、お家はこれで先づ安泰、幸ひ先手方は四筋に歩がつかぬ。以下先手方六九歩から後手二四歩迄。——後手は此の二四歩で玉の安全性を確保し、先手四八玉と乘り出して來た時、五一香とは又何んと手堅い手腕よ。驚き入つたる關口氏は、五八金で敵馬を追ひ、先も角七五歩と打つて敵馬の見逃しを避ける。先手方としては四、五、六筋共に何れも、明瞭に歩がつかぬ事は、何よりも苦痛だが形勢茲に到つては、先づ當座は隱忍自重の肚構めだ。

皮膚科　泌尿器科　花柳病科
醫學博士　鷲海元則
鷲海（オシウミ）醫院
京城府本町四丁目一　電話本局一四九五番

るいれき（リンパ腺結核）
「グリグリ」の悩みは
キズのつかぬ
この眞療法で!!

に依り不如不識の裡に逞しい肉體と新力が得られ、青春の意氣で活動が出來ます
夏でも樂に服める
本劑は肝油にない天然の働きがあります、から、弱い婦人子供もおなかを毀さず連用できます。大人一日二球小兒一球で充分効目が顯はれる。
『進呈』　誌名記入四谷區新宿二丁目北海道拓殖株式會社販賣部へ申込あれ試藥一日分を郵便で進呈します
一円五十錢・三円・八円　藥店に有
本舗　北海道拓殖株式會社新宿出張所
特約店　京城　藥房

「さんぽんを使ひ始めてから、生理日には宅に居ても外へ出かけても朗らかに居られるのでほんとに重寶い致しますわ、もう二三ケ月も前から使つてますのよ…。」
「さんぽんてどんなもの……？」
「大量の脱脂綿に婦人衞生藥を包んでウント壓搾し、一個一個がちやんと消毒してあり衞生的なの、安心してお使ひ遊ばせ…」
「わたし、面倒なものは大嫌ひなの…？」
「いたつて簡便よ、大袈裟なバンドが要らず活動の邪魔にもならず…。それにさんぽんなら用ひたままでお風呂にも入れるし、生理上からの憂鬱なんて忘れちまうわ…。」
「そんなに便利なもの、今まで知らなかつたわ」
「俸紅の尖ほどの小型ですから、チョイと二三個を帶の間やハンドバツグに入れて置けますもの、外出のときなど全く重寶よ。」
毎月の衞生には　さんぽん
月經帶　發賣特許
十二個四十五錢・三十個一円　すべてに百貨店有

朝鮮信託
信託業務案内
○不動産信託
○金錢信託
○有價證券信託
○其他一般信託
本店　京城府南大門通一
支店　群山、釜山、木浦、平壤、大邱、咸興
營業案内贈呈

内科　小兒科　□田醫院

法人登記公告

[illegible]

昭和十四年五月五日登記　京城地方法院

阿波共同汽船出帆
大連、天津行　第五壽丸（新造船）　八月六日　午前出港
八月四日　午後入港
第三壽丸　八月八日　午前出港
七月廿一日　午後入港
〇朝鮮郵船・南鮮各港へ乘客並貨物取扱
代理店　仁川府港町　野口商會　電話二四・一七三番

北日本汽船出帆
敦賀行　七の日午後四時
新潟行　三の日午後四時
切符發賣所　各地ビユーロー案内所

明治座　松竹キネマ
七月三十一日より上映時間表
7.00 3.19 11.45　ニユース
7.21 3.40 12.06　武器密輸船
8.21 4.40 1.06　母を讃へる歌
9.18 5.36 2.04 10.30　ジヨゼツト
完全冷房開始　都の避暑地

若草東寶映畫劇場（冷房完備）
七月二十五日より上映時間表
6.35 2.35　ニユース
6.45 2.45 10.50　人生の行路
8.00 4.00 12.05　炎え上るベルカシ（豫告篇）
6.10 4.10 12.15　喧嘩鳶（前篇）
早朝割引（三十錢均一）但し開映時まで

黄金座
廿六日より卅一日まで
6.20 2.25 10.40　三代目親分
7.05 3.10 11.25　特種漁り
8.40 4.35 12.50　ニユース
8.50 4.45 1.00　道化の町
午前中入場者三十錢均一

京龍館
二十六日——三十一日
3.25 12.00　疾風白頭巾
1.00　ニユース
8.20 .45 1.20　愛染かつら大會
（1）新興映畫——大谷日出夫主演
（3）松竹映畫——田中絹代・上原謙・佐分利信

喜樂館　日活
七月廿六日——八月一日
8.00 5.55 3.30 11.00 10.30　ニユース
3.40 11.35　人生劇場
6.05 1.35　シカゴ

中央館
ニユース
八萬騎
就職戰術
旗本總登城

朝日座
八月一日より　納涼特別興行
日活スター實演劇　少女劍戟の花形　花住美代子
東華太郎
劍劇界の王　正岡笑五郎

浪花館　東寶映畫
七月三十一日より上映
各社ニユース
大白狐傳
海と青年　ユニヴァサル特作
青春野球日記　東寶現代劇特作
開映時間迄の入場者は十錢の割引致します